價目
一九四角五分均以兩月起碼按日分寄半年全年照算郵票代價按九折計算

報 刻表出售價目
鐵路行車時刻表每塊大洋六元 津浦鐵路行車時刻表每塊大洋四元

癸亥歲 本報每日兩大張星期一單出正張 本報出版第二十年第七千一百八十八號 郵政局特認爲新聞紙類

本報在東城鎮江胡同 電話東局一百五十一號
分館在外城李鐵拐斜街 電話南局四百五十五號

北京日報

PEKING YIH PAO.
Chen Kiang Hutung, Hatamen Street, PEKING, CHINA,

本報京外各處分館 一在天津東馬路電話五百七十號 一在開封城內馬道街 一在彰德府城內鼓樓後街 一在奉天城內民政司對過 一在洛陽商埠南門內 一在鄭州福壽大街

本報告白刊例
短行（版面四分之一長）每行每日刊費大洋五角 長行（版面二分之一長）每行每日刊費大洋一元 刊登一月九折半年八折全年七折按算（均以五號字計）地位隨時移動 加指定地位加倍收價 刊費先付事關訟詞刊費另議

京師高等審判廳公示

示被上訴人李徐氏 查李何氏上訴李徐氏養贍一案本廳現因該被上訴人所在不明依李何氏聲請以裁決准許公示送達定於本年二月廿三日下午二時公開審理如該被上訴人屆期仍不到案即由本廳依職權爲該被上訴人選定特別代理人除將傳票粘貼本廳牌示處外合行登報公示此示
中華民國十三年一月廿九日

大成銀行分配十二年份股東正息紅利廣告

啓者本銀行十二年份股東正息紅利業經本會照章議決按壹分肆厘分配定於陽歷一月二十五號起請各股東携帶股票連同息票向京津滬漢本銀行支取爲荷
大成銀行董事會啓

晉民快覽

諸君欲知模範省（山西）政教之實況乎請購晉民快覽 年出一巨册去今兩年的均出版了每册四角寄費二分半各省函購郵票代現如蒙惠顧請詳開姓氏地址逕函本社交李炳衛君照不悞
代售處 北京 敬記紙莊 龍文書莊 天津 永源書局 成記紙莊 開封 山西 百城書館 西安 德誠福省垣
晉民快覽編輯社啓

聲明遺失廢票作廢

啓者本號托德泰恒楊子久君在津代辦本號滙兌事務楊君回彰將本號兌津分號楊子久先生驗兌付過廢滙票七張及票根七張天字吉號計洋壹仟元係癸亥年九月十八日立天字二號計洋二百元係癸亥九月二十九日立天字三號計洋一百元係癸亥十月初九日立天字四號計洋一百元係癸亥十月初九日立天字五號計洋一百元係癸亥十月初九日立天字六號計洋二百元係癸亥十月十一日立天字七號計洋二百元係癸亥十月二十一日立共票七張共計洋一千九百元均由天津全記銀號照數開過票上均有交洋日期癸亥年臘月二十三日使伊號學徒由該號彰德府鐘樓前街往鼓樓前街敝號送繳不料半途遺失此票日後無論落於中外人手概作爲廢紙除在彰德商會存案外特此登報聲明
彰德鼓樓前鴻茂源啓

鹽業銀行 分配十二年份股東官餘利並定期開股東總會廣告

本行十二年份股東官餘利分配案業經本會議決分配自十三年一月三十一日即舊歷癸亥年十二月二十六日起請諸股東持股票連同息票到京津滬漢總分各行驗明支取並議決定於十三年三月九日即舊歷甲子年二月初五日午後二時在北京前門外西河沿本行樓上召集通常股東總會股東諸君務於開會期三日前（即陽歷三月六日前）携帶股票到北京前門外西河沿本行總管理處驗取入場券以憑到會如因事不能親自到會時得照章委託本行他股東爲代理人並函知本處其有因股票不便携帶來者可於會期前就近將股票送交京津滬漢本行經副理代驗開單函報本處以憑發給入場券特此廣告除此廣告外不另發通知書合併聲明
鹽業銀行董事會啓

宣內高等法文學堂招生廣告

報名期 自正月初三始至十七日晚止即陽歷二月七號至二十一號止
報名處 本校內 報名時隨交四寸半身像片
報名費 一元
考試期 正月二十八日即陽歷二月二十二號
課目 漢文一篇
年齡 自十二至二十

財政部內國公債局通告

爲通告事案查內國公債經理規則第十三條內開公債發息之期持票人如不將息票依期支取此項過期息票得自到期付息之日起至滿三年以內繳行支取過三年後則作爲無效等語現查五年內國公債第十號息票係由民國十年三月三十一日起開始付息扣至十三年三月三十一日三年期滿凡持有五年內國公債第十號息票者限於本年三月三十一日以前持向各經理付息機關領取息銀過期作廢不再支付除通令各經理付息機關遵照辦理外特此通告

新亨銀行發息通告

本行現定十三年二月一日即癸亥年十二月廿七日起發給十二年份股息請股東諸公持股票連同息單向北京瑞金大樓本行或上海後馬路乾紀弄永亨銀行支付特此通告
新亨銀行董事會謹啓

北京證券交易所活期抵押放款特別便利方法廣告

本所今爲便利經紀人及來場顧客活動款項起見特創活期抵押放款一項隨時可以還款及互換押品之特別優待辦法凡有購公債需用現金者准以整理案內之各種公債票隨時來所商做利息格外克己如蒙光顧可請惠臨本所營業櫃面洽欲閱詳章函索即奉

銀行界注意 遠東滙兌實用大全

此書現已出版內容豐富及遠東各國滙兌用法無不俱備用普通英文編輯每本價洋十元講者從速無任歡迎發行處北京飯店天津法界法文圖書館
(PRACTICAL GUIDE TO FAR EASTERN EXCHANGES)

說話發財

本號業務專辦各省滙欵往來存欵定期放欵各種抵押放欵買賣生金生銀有價證券公債息金格外克己 收買金銀首飾金珠紅貨玉器荒金砂金等物並承銷各省儲蓄券債券近又到各券多種務望發財諸君速來購買謹將近日開籤列後
五字副券廿六日開 湖北乙券廿八日開 慈善正券正月初九開 蘇州副券十一日開 大東券十三日開 廣濟正券十六日開
前門外珠寶市正通銀號謹啓 電話三二九四一四二

北京證券交易所召集股東常會通告

本所十二年度決算業經監察人照章查帳茲由理事會定期於陽歷三月二號星期日下午二時在本所開股東常會報告帳略並舉行改選職員請各股東於二月二十五號起持股票來所以憑發給入場證及委託書屆時希持證入場爲盼除分函外特此通告

聲明股票遺失

頃接陳翰波君函稱所執北京證券交易所舊股票券字第三百九十二號三百九十三號股券二張計二十股共銀六百元現因遺失特請掛失補給股票除照章兌具保證人陳明理由外即希照章辦理等因特先登報聲明如經過十五日後無第三者提出異議前項股票即行作廢一面對於本人補給新股票以符定章此佈
北京證券交易所啓

遺失息票廣告

茲因遺失左列各記中華滙業銀行股份附屬之息票壹百伍拾張除邀保向該行掛失並請求補發外特此聲明嗣後無論何人拾得作爲廢紙此布
計開

記	股數	息票	號碼
長記	十五股	息票十五張	自八五九至八六八號 自六七二至六七六號
得記	十五股	息票十五張	自八六九至八七八號 自六七七至六八一號
謙記	仝	上	自八九九至九〇八號 自六九二至六九六號
廉記	仝	上	自九〇九至九一八號 自六九七至七〇一號
景記	仝	上	自九一九至九二八號 自七〇二至七〇六號
盈記	仝	上	自九二九至九三八號 自七〇七至七一一號
務記	仝	上	自九七九至九八八號 自七三二至七三六號
性記	仝	上	自一〇三九至一〇四八號 自七六二至七六六號
隸記	仝	上	自一〇四九至一〇五八號 自七六七至七七一號
慕記	仝	上	自一二二九至一二三八號 自一四八一至一四八五號

中華滙業銀行股東 長記 得記 謙記 廉記 景記 盈記 務記 性記 隸記 慕記啓

京奉鐵路舊歷歲首開行客車次數通告

案查歷屆舊歷歲首本路客車向有減少次數之例茲將舊歷甲子年歲首開行列車次數開列於下俾衆周知
計開
舊歷元旦即陽歷二月五日（星期二）開行下列各車 第一次第二次（由京津開）第七次（北京至山海關）第八次（山海關至天津）第四次（天津至北京任各站停車）第一百零一次第一百零二次第十一次甲又第十三次第十四次又第十四次甲又第一二次又第二二次
自舊歷正月初二日即陽歷二月六日起除開行上開各次車外又加開第五次第六次
自舊歷正月初五日起至初八日止即陽歷二月九日起至十二日止除開上列各車外又加開第一百零三次第一百零四次
自舊歷元旦至初六日即陽歷二月十日起第三四七八一各次列車照舊每日開行
自舊歷正月初四日即陽歷二月五日起至八日止第一百零一第一百零二兩次列車在關外各站均行停留以便旅客上下
自舊歷元旦至初五日即陽歷二月五日至九日第七八兩次列車均掛飯車一輛
各貨車按照需用情形隨時開行
自舊歷正月初九日即陽歷二月十三日起所有本路各項列車均照常開行

中華滙業銀行廣告

本銀行奉財政部批准立案額定資本日金一千萬圓專營國內外滙兌並辦一切往來存款定期存款抵押放款跟單押滙買賣生金銀以及銀行一事業務無不格外克己向祈各界賜顧是幸特此廣告
總理章仲和 專務理事上小林和介
京行總經理李光啓 地址東交民巷西口戶部街 營業時間上午九時至下午三時止星期六上午十二時止
總行電話總理室暨秘書室東局四百五十九號 專務理事室東局二千二百二十九號 營業部東局二千九百六十七號
京行總經理室東局二千二百十九號 營業部東局二千一百七十八號 出納科東局二千五百七十四號
滙兌地點 國內 上海 天津 漢口 大連 濟南 哈爾濱 青島 安東縣 九江 福州 廈門 汕頭 廣州 香港 長春 奉天
國外 東京 大阪 神戶 京都 長崎 橫濱 名古屋 函館 小樽 福岡 廣島 臺灣 朝鮮京城 倫敦 紐約 新加坡 孟買

旁氏白玉霜（贈送）天女散花古畫

本洋行經理之美國旁氏白玉霜之月份牌今已印成係天女散花古畫印刷精良顏色蒼老實與眞蹟無異爲優待主顧起見自即日起凡寄郵票八角（掛號）至上海本行者當奉上大號旁氏白霜一瓶與古畫兩張來信請將贈劵塡寫附下
中國經理上海怡昌洋行 博物院路十八號

◀贈劵▶
茲滙上洋 元 角請寄下大號旁氏白玉霜一瓶古畫一張
牌號
姓名
住址
北京

津浦鐵路陰歷歲首減開列車廣告

查每屆陰歷歲首乘客較稀茲本路援照向章定自陽歷二月五日即陰歷甲子年正月初一日起至陽歷二月九日即陰歷正月初五日止五日內除每日開行北京浦口間之第一二次特別快車天津浦口間之第三四次尋常快車濟南徐州間之第七八次慢車徐州浦口間之第九十次慢車與兗州濟寧間之第二十五次及臨城棗莊間之第三十三三十四次等枝路列車照常開駛外其餘慢車及客貨混合車一律暫行停駛至陽歷二月十日即陰歷正月初六日各次車均照舊開行特此廣告

京奉鐵路管理局招標出售舊道木廣告

本路十三年由軌道換出之舊道木北京至通縣及天津總站段內約有一千噸唐山至北戴河段內約有五百噸除本路留用一部分外餘均出售此係極佳之燃料並可爲製造傢具之用如願投標者照上開各段名聲明在何站取貨每噸出價天津通用銀元若干寫在標函內並聲明願照所定章程辦理須用信封封固加蓋火漆印章封面上書明投標舊道木字樣於開標期前連同押標洋（投北京至通縣及天津段內者一百元投唐山至北戴河段內者一百元）一併送交河北新車站本局長收隨時製回據倘有標函而無押款者無效本局長定於民國十三年二月二十日下午三時在局內大客廳當衆開標欲閱詳章向本局索取可也
中華民國十三年一月二十一日

北京證券交易所十二年度發給股東正紅利通告

本所十二年度結帳餘利業經理事會議決照章分配所有股東應得正利及紅利茲定於民國十三年一月二十六日起請各股東携帶股票來所支取除分函外特此通告

北京電話局緊要廣告

查本局電話號數年來激增加號數日增交換自繁南局而論每日接線次數約十萬餘次最忙時每小時每生平均接線四百餘次綫度數既極頻繁接應遲緩之處在所難免司機生人數衆多固不敢謂其無過失但敝局設有總領班副領班隨時監督遇有違章情事無不照章嚴懲然接綫延緩亦間有機件發生障礙所致用戶方面未悉內容故易發生誤會故交換局狀況及用戶與敝局接洽手續等經擇要列入號簿首頁仍恐有掛漏之處茲於本年二月五日起至三月四日止延請各界諸君蒞局參觀除函送參觀券外特再登報布告敬祈撥冗惠臨指示一切無任企盼此佈
北京電話局

英商 於仁洋面及火險保安有限公司 卽保安水火保險有限公司廣告

啓者本公司創立於西歷一千八百三十五年計已八十餘載實備資本三千餘萬元支出賠欵已過百兆餘元中國各通商口岸均設有分公司或代理處經營左列各種保險事業今特分設代理處於北京並派有保險專家專司其事所定保險費用格外低廉對於訂約手續力求簡便而於賠償保款尤爲迅速可靠在投保諸君所費資財無幾即可豫防意外損失居安思危諒諸君子當勇於投保也至於詳細章程函索電告俱當寄呈如蒙賜顧惠臨派員均無不可特此奉聞尚祈鑒察
本公司保險種類如次
火災保險 航空保險 火車保險
水災保險 地震保險 郵包保險
氣車保險 轉運保險 玻璃保險
東城西總布胡同二十九號 電話東局三九五五
英商保安保險有限公司謹啓
辦事時間上午九時至十二時下午二時至五時

Union Insurance Society of Canton, Ltd.
Branch Manager, R. W. PAULDEN
G. W. FRODSHAM & CO: LTD. AGENTS

...之藥效專醫病夫弱子所患之慢性病痼疾精神萎弱人之最凡身體羸弱半身不遂麻木風癱頭腦痛病憂慮百損等症自來華設局發售以來大受患者所歡迎凡有病而怕服藥又想早日全愈者請速購之 函索本醫生衛生公報每期郵票三分附送美人牌擦面牙粉包
廣東大市新街中約二百零七號門牌 余復昌鏡牙齒所內沙行電帶公司

直隸 察哈爾 張家口 豐鎮 綏遠 包頭
山東 濟南 青島 烟台 臨清 濟寧
山西 太原 大同 運城 太谷
湖北 漢口 宜昌
湖南 長沙 常德
河南 開封 鄭州 許縣 周口 駐馬店
陝西 西安
四川 重慶 成都 萬縣 自流井 潼川 五通橋
江西 南昌 九江 吉安 景德鎮
貴州 貴陽 安順 洪江
廣東 汕頭 香港 廣州 瓊州
福建 廈門 福州 涵江

大炮台香烟

命令

大總統令

派烏拉喜春爲管理新舊營房城內官房事務長官此令　胡國英加陸軍中將銜盧炳燦劉永慶李達凱均加陸軍步兵上校銜此令　任命李煜俊署湖北高等審判廳廳長此令　任命陳賡虞爲熱河煙酒事務局局長此令　陸軍總長陸錦呈請任命王新銘劉恩洪爲科書應照准此令　陸軍總長陸錦呈請將李平張蘭秀李德劉炳義加陸軍步兵中校銜高定君嚴宗游劉奎垣周鳳岐趙國珍授爲陸軍步兵少校陸士奎閻玉明曾賢文加陸軍步兵少校銜均照准此令　陸軍總長陸錦呈請將姜鴻魁加陸軍步兵少校銜宋樑臣授爲陸軍三等軍需正均照准此令

中華民國十三年二月一日

緊要新聞

▲年關財政之收入與支配

▲一月鹽餘已完全放回　▲四行墊欵於前夕簽字　▲星期日銀行照常支付　▲今日閣議決定分配辦法　▲各機關今日赴部候新　▲昨夕王宅之會議

亟待開銷之年關軍政各費聞於前日（三十一）已由稽核所將一月份鹽餘提前結帳計所剩餘者約在一百八十六七萬元昨日已由滙豐等四行分別轉交中國交通金城鹽業勸業等五行收存以爲今日支配各機關經費之準備此外叔魯尙向中國金城鹽業大陸等磋商小墊欵其數目（一）中行二十萬元（二）大陸金城鹽業各十萬元（外傳中南墊欵一二十萬元蓋卽指此）專爲預備各方索餉補足之用該欵聞於前夕亦已簽字統俟今日閣議時提出分配并設法與有關係之銀行交涉準於星期日特別開業一天請將各種支票照常支付云又訊財王定於星期六分配各機關薪俸昨聞各機關赴部索候薪餉者均定今日先向院中探詢分配情形後赴財部候領各機關薪費定於今夕開發支票一面通知各銀行准於三號發欵云又王財長籌欵主昨晚止除鹽餘放回約一百八九十萬各銀行墊欵一百餘萬外實共三百萬元有零因是昨夕王宅召集財部要人在私宅會議及分配成數開單事宜須竟夜始能辦竣以上欵目大約均係今日或星期一上午交欵外傳四百萬者係王派傳出王氏正在張羅之數至分配辦法全看昨夕王宅會議聞王氏因上次陽年臨時秘密分配不平均大招各方面之怨望此次錢既無多聞全單開好須提出閣議再加修改始能定奪將來分配單仍係始終守秘密以免多少不均引起麻煩大約此次發欵各機關仍以勢力重輕爲標準又據一方面消息云日昨洛吳代表白某到京係坐候提欵其數目最少約五十萬有此一事大約各機關成數仍在三成上下不均四五成之說恐未必有至已裁及欠薪之薪費昨有謂可有點綴之說以目下情形觀之財王恐亦未必有此能力也又據財政部人云此次三百萬中內外軍警餉須占二百二十萬各機關分配在八九十萬上下此係預定之數至各部院聞司法部年終外省解欵配合發薪可有五成再加以財部五成共爲一月該部員則希望三月正在交涉中而地廳借欵二萬元已與薛總長商妥歸部償還是五成又去三成部員聞訊大譁決定與總長交涉敎部向以窮聞此次財部發放政費既爲五成當然止能照五成支配昨早十時張國淦在范靜生家召集八校校長及部中要員討論分配辦法聞議決部校平等財部除應撥政費五成外各司科亦欲再發五成合計一月農部願駿人已籌妥八成合財部發放五成可得一月三成之數海陸軍聞亦籌妥二成內部可共發一月國務院中聞統計局僅能發三成印鑄局可有七成蒙藏院三四成云又滬函云舊歷年關已到津京需用巨欵茲悉某銀行商提現洋一百五十萬元分裝三百多箱託太古輪于昨日載往天津復再轉運至北京據聞舊歷年內或再有一批現欵運至京津云又聞王財長擬有清單兩紙一爲一月分軍政費支配單一爲年關用欵支配單前者規定各機關得欵之成數除軍警國會七成外其餘一律五成後者專列發付外省之軍費及裁員欠薪等其數目約估一百二十萬元兩單合計共須支出四百二三十萬元云　（民亞醒）

▲滬造幣廠進行借欵之反對聲

▲數目爲二百萬以之接濟中央　▲公民通電反對盧學溥爲廠長

上海造幣廠締訂借欵本擬爲中央之接濟現已磋商略有端緒財政部前日并有密電致盧學溥囑其相機進行而銀行方面則要求每月增撥鹽餘五萬元合成十二萬元作爲抵償之用如當局承認此條件則二百萬之借欵立可告成而財政部則僅允照原數每月以七萬元扣撥並聞盧學溥已函商現財政當局請其雙方略爲讓步財部亦允許盧學溥如將此項借欵進行成功卽以簡任盧爲上海造幣廠廠長不過表面上須由銀行團推薦以便掩塞各方不意上海各區公民聞之全體反對并致電于何讙使及各法團表示堅決之態度原電云（上略）報載滬銀行團推薦盧學溥爲造幣廠長并借欵已湊集二百萬等語查造幣廠爲國有機關銀行團投資於國家事業應確守其債權者之本分何得自行推舉廠長開資本家直接管理之惡例循此塗轍則外人共管爲有詞履霜堅冰可爲悚懼此次盧學溥營謀廠長其目的卽在以滬廠爲北方抵借巨資而已身挾一非官非商之資格一意作奸犯科不受任何方面之監督長袖善舞乃進而操縱上海金融上海素非此輩窟穴何能容神奸巨蠹因緣而生語有之日爲虺不摧爲蛇奈何國人愼毋視爲細故幸速制止以遏禍萌各省區軍民大會叩　（叄）

▲惝恍迷離之江浙形勢

江浙問題近日就表面上觀之似已漸趨入和平途逕日前江浙當局雙方共佈之告示經軍政兩署蓋印後以二百張留蘇二百張送浙江分發交界處所實貼各地人民見此告示張貼後漸見平靜已不似從前之惶惶不安態度中央最近對江浙治安問題亦特別注意日昨孫揆特派遣親信人員某君銜命南下專探察各省當局眞確態度如何隨時電告中央一面復致電蘇督齊燮元徵詢對時局和平之意見總期達到息爭目的以便繼續進行南北統一貫徹其主旨惟據外交團方面所得江浙間之報告則謂去和平息爭事實尙遠因之各公使均甚注意旅滬各省之僑民亟思及保護與預防辦法聞駐京公使團定下星期會議討論中國各省治安問題並擬于必要時將飭各內地居住外人注意預先遷于安全地域藉避戰禍以謀生命財產之安全云又據滬訊云蘇浙兩省和平代表前接長與泗安商會來電爲蘇浙兩省撤退邊防軍隊之障礙乃請原接洽皖浙和約之皖代表余誠格返省與馬督理切實磋商去後此間尙未接得復音茲又有泗安鎭商民代表代電致兩省代表共文云蘇浙和平會陳君藹士沈君田莘暨在會諸公同鑒皓電亮蒙照察後與皖南之第三旅軍隊並砲隊等陸續皖邊廣德縣境向無陸軍軍隊駐防締約調廣近聞廣德連日又有軍隊開到並閱報章駐皖第五旅亦有奉令調廣之說以致驚耗迭起搖動人心事關地方治安務望轉懇皖省長官對於軍隊暫免調防並將調廣軍隊撤回原處以維現狀長與泗安鎭商民代表嚴守銘許之楣同叩又蘇浙皖贛閩五省聯合會以閩孫拒絕簽約頗滋疑懼日前特爲此事致電閩孫照錄其原文如下福州孫督理鈞鑒東南半壁浙滬又呈恐慌際此歲事將闌各界方謀先因蘇浙問題將瀕破裂後以貴師移駐省人民惴惴以懼惟恐大禍之將臨閩浙紳商奔走呼號冀和平之實現嘉帥方面已表贊同而和平公約迄今尙未簽訂者吾公以周師長蔭人尙未表示爲言今則周氏已表同情吾公當無異議對於簽訂公約一事尙祈指示南針俾便推派代表前來接洽臨電不勝切迫待命之至蘇浙皖贛閩五省聯合會印又訊最近駐甯軍艦之謀變運動主使者自有其人日來又發見駐甯某師軍官有通敵嫌疑者數人立被槍斃爾虞我詐已有不並立之勢聞某方有請卽日下討伐令之說　（北平央聽）

▲道尹調遷之變通辦法

曹仲珊爲憲法上之總統故處處以遵守憲法爲標榜如賞勛令之停止卽其一端孫慕韓上台後亦以守憲爲唯一之大政方針但因此之故以法律與事實之不相吻合每有削足適屨之笑話如憲法規定兩級制道尹不在官制之內當然廢除近來外省電請飭放道尹之事時時發生狙則開罪軍閥發表又慮違憲於是擬具九道尹調遷只經閣議通過不以明令簡放由電直達原保長官卽作爲照准云　（陸）

▲張紹曾來京再誌

▲與總統談話情形　▲已于昨日回津

前國務總理張紹曾於昨日（三十一）偕同法律館總裁馬德潤陸軍部總務廳長士典型二氏由東車站來京與馮使會親已誌昨報茲聞張紹曾本擬卽日下午入府謁曹嗣因應吳交長等之宴會故改於昨日上午十時半偕同馮檢閱使入府十時三刻曹卽延見茲據府方消息誌張與元首會晤時之談話情形如下曹謂老弟我們是多年老友何故須待我再三敦請始來京張答元首國事甚忙紹曾又無要事務故未便來京覲見曹云時局多艱老弟對於政局有何意見表示張答紹曾希望總統能將就職時發表之宣言日日念熟俾可施諸實際曹謂老弟豈以我做事皆能說不能行耶張答非謂總統能說不能行但願總統對於就職之宣言萬勿能忘記耳曹謂此却不須老弟發慮我決不能忘記說畢兩人大笑繼卽談論關於（統一）（裁兵）（實行憲法）（財政）各問題談話約一時半張乃告辭曹問老弟何時回津張謂卽午首途曹乃飭庶務司電交通部於下午四時二十分附掛專車一輛爲張乘用出府後仍偕馮使回旃檀寺下午卽回津送行者有馮玉祥薛之珩孫憲藩車慶雲及議員等警察廳並派軍樂隊歡送云　（神美）

▲導淮借欵之重提

▲先開導淮會議解決之

導淮問題關於我國農田水利重大果能現諸事實則淮水浸漑之區均立變爲肥沃膏腴之壤前在攝閣時代雖一時有借欵三千萬辦理導淮工程之說但於事實上殊欠根據茲聞現在內閣已擬具導淮計劃關於工程一項仍仗於借欵惟茲事體大必商策萬全日前已函達外交內務財政農商交通等部及全國水利局等大致謂擬在國務院召集一導淮會議商量工程設施及借欵問題請卽遴派專員從出意見以便屆時蒞會共商一切云（陸）

▲漢冶萍借日債之現情

▲夏偕復正在東接洽

漢冶萍公司去年因經濟困難由總經理夏偕復偕顧問日人服部赴東與八幡製鐵所長官白根氏面商借欵茲據漢訊夏等此行除極力交涉商借五百萬元外尙擬商改供給八幡製鐵所材料之價値因從前約定之價値現在已形低落至借欵一節因從前關係已與正金銀行交涉其形勢如何尙未達具體的談判之域未能預測云　（陸）

▲政府設促進關稅委員會

孫總理與顏惠慶等因特別關稅未能開議致內外債務無從整理決在外部設立促進關稅會議委員會孫自任會長高凌霨顧維鈞王克敏顏惠慶蔡廷幹等爲委員辦理關稅會議事宜每星期三在外部入樓會議一次籌備進行云（中）

▲曲同豐在滬之活動

滬訊云前邊防軍第一師師長曲同豐日昨由粵來滬迭日與賁雲甫等協商該系贊助廣州國民政府之組織必要並擬于日內北上謁段報告廣東組織政府與他項進行事宜云　（洋）

▲臘鼓聲中之政局消息

▲副選暫告停頓　▲閩贛易督問題　▲孫揆南行之勸阻

臘鼓鼕鼕歲聿云暮京城人士之目光均注于財政方面政局轉趨閒寂無聲茲就所聞披露如下（一）副座問題自洛陽發動後國會中人視此爲一種好機會惟人選問題極大糾紛以資望論之直派中之吳佩孚馮玉祥齊燮元及非直派中之段合肥孫中山唐繼堯張作霖盧永祥在現今中者有相當之資格辦理不易着手國會方面對于副選雖有風起雲湧之勢而以人選主張極不一致頗感困難惟國會現在無形休會此事暫告停頓大約春假後始能復事進行（二）內閣問題孫揆出而組閣經過若干時日方告全班合演和平統一爲孫揆所抱之主張前有孫寶琦出巡江浙促進和平之說不爲無因近聞洛吳蘇齊均有電致孫大致謂總揆中樞主持一切請勿南行并聞極峯倚畀方殷亦以樞務重緊深資臂畫勸阻勿行此擧或不能實現云至閩贛之易督問題據聞蘇齊雖極力主張以洛吳方面之反對雖成事實惟齊燮元對於蘇皖贛巡閱使其印信已由印鑄局鑄就由駐京辦事處閱處長具領轉送大約此項印信到甯之日卽齊燮元就職巡閱使之時蔡成勳既持反對之態度其江西督理之位置自難持久孫傳芳久已垂涎斯席近更可藉蘇齊之力而攫取贛省地盤王永泉近與蘇齊有所默契閩督理一席似可如願而償云

▲中俄會議奉方提出之議案

近日中俄會議問題王正廷督辦與俄代表咯拉漢協議之結果決定二月十五日開始正式交涉又謂王交涉督辦已電請東三省議會聯合會派遣代表于二月十五日以前晉京俾便參與中俄會議云又奉天快訊云張作霖總司令自接到北京外交部電報飭趕派代表來京參與中俄會議後卽召集關係官廳當局開會研究數次至上月二十六七日業將奉天方面應行提交中俄會議之議案決定大體近日俄代表團方面雖已否認二月十五日開會之說然而中俄交涉之開幕只爭時日之遲早斷無絕對不能開會之理故張作霖等亦爲可以豫將奉天方面應提條件議案以備將來開會時隨時得以提案而不以二月十五日不能開會而卽中止其進行其議定之條件如下（一）收回中東鐵路全綫之管理全權此案係根據一九一九年俄國政府之聲明而主張收回者無論如何不能退讓（二）收回黑龍江松花江之航權（三）收回中東鐵路沿綫附屬地（四）俄國赤軍白軍均全部驅逐出境（五）封鎖俄人設立之共產主義宣傳機關（六）禁止共產主義者在東三省內宣傳共產主義（七）禁止俄人在東三省內組織秘密結社（八）俄國前此沒收之華人財產全部交還（九）撤消俄國對華人所課之金稅　（北神）

▲上海反憲派之舉動

留滬議員改造憲法之擧三十日林長民湯漪章行嚴等已發表憲法革命之宣言詳述憲法之非主張由國民公決完成法案湯漪以憲法起草委員長之資格對於憲法之改造以責職所在有決不放棄之決心決留滬進行其事林長民因家務待理擬于日內北上關於改造憲法同志結合之團體其名稱現尙未定然於林氏離滬之前或可定奪云　（陸）

▲閩中艦隊亦緊急

▲海軍界消息　▲無的欵維持　▲形勢緊急萬狀　▲馬江船政局停辦　▲飛潛藝術兩校取消

駐青海軍譁變未成而南京海艦闘叛之消息踵至推其原因皆由餉之一字所致據海軍界消息閩中各艦隊以餉欵無着現亦緊急萬狀前杜錫珪在甯召集海軍會議時閩中各艦隊以海軍維持費問題曾公推司令楊樹莊楊砥中及閩粵防禦使楊致修等赴甯參與會議卒以政府未有確定的經費鹽餘不敷分配終無結果現馬江船政局已將停辦其飛潛學校及藝術學校均行取消所有未畢業學生則分送烟台東山海軍學校繼續肄業云　（或）

▲擁憲運動之醞釀

國會議員駱繼漢馬驤葉夏聲等因湯漪林長民等宣言既經發表上海方面反憲運動愈烈恐憲法全部被其推翻故以聯合爲擁憲運動並擬駁斥湯林等宣言現正在起草中其內容可分爲三點（一）現在成立之憲法係湯漪爲憲法起草委員長時所起草湯之反對係自相矛盾（二）此憲法條文逐條通過三讀會時林長民亦在議場討論何以前不表示意見現遽加以反對（三）湯林二人以政治作用推翻已成立憲法假若將來因憲法而引起戰禍當由湯林等負責云（中）

▲中日文化協定已通過閣議

日本退還庚子賠欵充作對華文化用費一節茲聞業經中日兩國代表在東京商就辦法十餘條名爲（中日彙辦文化事業協定草案）其中主要之點以退還之欵舉辦下列事業（一）圖書館（二）科學研究所（三）博物館（四）醫科學校及病院（五）中國留日學生補助費至于一切詳細手續另由雙方遴派特別委員共同商訂關前項協定草案業經駐日公使汪榮寶及敎育部特派員朱念祖會銜呈報來京本星期二閣議席上由外敎兩部提出討論當卽決定照原議草案予以批准云　（醒）

▲各國洋商反對中國商標案

上海一日電昨日各國商會開會由英美兩商會主持其事一致通過由英商會會員提出而經美商會會員贊成之議案關此次各國商會集議乃代表各國商界機關要求外交團否認中國商標新法但其條欵若能符合馬凱條約第七欵之精神則無不容納之理又謂一般人意以爲外交團所訂商標局聘用外人之約如不委任洋員切實監督施行此法則不足以保護洋商商標日法意三國商會及中國協會之代表贊助該議案甚力云（秀）

▲洛陽統一經費三十萬元

王克敏此次捲土重來其左右代王宣傳謂洛陽方面對王如何推重而各方面發見之消息及電報則又迥然不同當王氏赴洛陽時曾向吳使表示本人長財可代籌統一經費一百萬各節已見昨報茲聞王克敏見電大窘現允年內准滙付三十萬元云　（陸）

▲洛吳對鹽輸及膠澳鹽田之建議

食鹽輸出一案在張弧長財時曾經閣議議決准行在案惟爲稽核所方面所反對而中止又青島鹽田專利前永裕公司運動批准而青島民戶則反對甚烈至今糾葛未清近日洛陽吳巡閱使致電財政部對於食鹽輸出案催促早日履行而對於鹽田專利案主張取消永裕公司合同茲將原電錄下財政部王總長鹽務署長均鑒昌密篠電奉悉柴運來洛備詳種種查蘆鹽輸出案原爲救災恤鄰而設與糧石出口同一性質既爲國際道義所許殊與鹽務稽核無涉就蘆鹽言實際供過於求歷年積餘甚多其石碑塌灘業經廢次裁廢則以餘鹽出口既於蘆引用鹽不

北京　濟南　天津　張家口　庫倫　[illegible]邊業銀行發行鈔票廣告

凡持有本行鈔票者可逕向北京西河沿本行及張家口本行天津本行濟南[illegible]……爲便利[illegible]起見特託下開各號代[illegible]

理正醫院

院長蔣履曾專治內外婦幼各科並診治花柳病嚴守秘密住址順治門外大街二百十四號電話南局四六二五

●敦慶隆各種新到貨

本號新到陰歷年應用各種上色衣料各色挖花綺霞緞細綉庫緞皮貂皮細毛衣料西口灘皮水獺厚呢花素駝絨作成各種大氅定多種特別便宜　開設天津估衣街西口路南電話樓上五八一號樓下四七四號　斗蓬各種成套袍子馬褂料　帽料各皮手串細狐圍脖　本號新到各種狐皮　本號新到純毛花素厚呢花素駝絨　價格格外克己　本號因屆陰歷年關又剔出綢貨

敦慶隆綢緞呢絨布疋皮貨莊謹啓

●北京商業銀行廣告

本行遵照中華民國銀行通例公司條例集合資本一百萬元並奉財政部批准註冊立案辦理國內外各種滙欵暨往來存欵定期存欵抵押放欵貼現放欵買賣生銀有價証券各國貨幣以及商業銀行各項業務所有利息不克已手續務求簡捷周至藉答惠顧諸君雅意設總行於北京西交民巷營業室於天津法界五號路十四號路之轉角經理室電話二六九八號營業室電話二九七二號公用九八[illegible]號其他各大商埠省會均設有代理處此佈

益[...]西單牌樓　[...]後門大街　平易天津代兌處針市街
永豐北門東　餘大昌鍋店街　豫泰厚宮北　永孚日界租
大康法租界　大昌交易所
茲有保定西大街之分行現已移至天津北馬路開設特此廣告

[...]列車開到時刻自民國十三年一月十日起改訂如左其第廿一二兩次列車開到鐘點與正太路第五六次車互相銜接俾旅客得於當日由北京行抵太原各旅客如有詢問事項希與各站及京局問事處接洽可也爲此通告俾衆週知計開
第二十一次車　北京開早六點　石家莊到下午一點三十分
第二十二次車　石家莊開下午兩點四十分　北京到下午十一點二十八分
第二十四次車　北京開下午二點五十五分　保定府到下午七點四十二分
第二十五次車　保定府開上午七點三十分　北京到下午十二點十三分

婦[...]產科
秀貞女醫院
北京甘石橋北首電話西一一五九
醫例
門診洋二元　出診首次洋六元
深夜洋十元　復診四元　出診首廿五元
藥費在內　此外並無號金車馬金等費

◉京綏鐵路管理局春節減開車次廣告
啓者查二月五日爲甲子春節之期本路循照向章酌減行車次數茲定自二月五日起將幹綫第五第六第十一第十二各次客貨列車停開一天第九次西直門南口間及京門枝綫第七零五第七零六大同枝綫第七八三第七八四各次客貨列車停開五天自十日起一律照常行開除飭站遵照外合行登報廣告俾衆週知

牛莊鹹復與担保稅額毫無損失況青島鹽田已因對日關係載有長久例外規定是此項辦法又何非特殊事實獨不許一次舉行准此交涉証之理由如謂証不能發准商試辦不有信執更屬無從考核流弊轉多發証辦法本應加嚴限制諸如檢運數量起卸地站一一載明責令呈由出入口海關驗訖簽字繳消備查倘有不符予以處罰則倒消之弊自能杜絕訂定出口之數爲一千萬噸繼減爲五百萬噸茲又改爲一千萬担姑不論屢次貶損貴處既酌定折中數目即請一致主張將來決不可因稽核所偶生波折極爲中止進行至青島鹽田案尤係爲國家主張權利永裕公司合同之不當已盡詳前電如喪失國產矛盾事實之契約根本不能成立且猶非由正式投標僅基於呈請批准部署雖經核准于先及發現其不正當未始不可行使職權撤消於後即府院尤得出而糾正之查所爭者在理由不在手續理由既不正當安可以手續爲藉口設必謂行政處分不足以爲補救則以利他人爲目的損害國庫刑律自有專案惟有舍行政處分而謀法律解決彼時恐負重大責任者正須有人公意所驅勢在必爭尤期水落石出藉明綱紀其稽核總所與日本政府皆居被動地位但使鹽稅不受損失運鹽不受影響即無牽涉之必要尤無顧忌之可言自應將原訂合同立即取消一面將運輸權收回國有設立專賣局以與日本專賣局直接辦理其公司方面不特前繳二十萬餘應予發還即關於正當設備費用亦可酌爲承認方爲公允總而言之以上二端業經審思熟慮爲地方計爲國家計皆當期在必行望不因阻力橫生至少却步見義勇爲願與貴處共勉之（美）

▲言之成理之裁兵計劃

▲巡閱等改公路督辦　▲師長等改工廠督辦　▲督軍等改都市督辦

喧傳已久之裁兵聲浪邇來又趨熱鬧據聞此次所擬計劃注重築路墾荒開礦等事擬以吳佩孚爲直魯豫公路督辦王承斌副之蕭耀南爲湘鄂公路督辦趙恒惕或張福來副之齊燮元爲蘇皖贛公路督辦蔡成勳或馬聯甲副之王懷慶爲秦晉公路督辦閻錫山或劉鎮華副之（將來軍區劃定如吳王蕭齊諸人仍使兼領軍區長職務）他若三特別區及邊疆濱海各省則或設林墾督辦或設墾牧督辦或設礦務及漁業督辦均以各該省區之督軍或都統充任而使裁兵服工作之役其軍事未了及未取消獨立省分應俟統一實現後再援案辦理此時尚難決定並規畫六大都市每市至少須設大工廠三所其餘各省會如安慶南昌長沙杭州等處亦必設工廠一所或兩所每廠須容萬人以上所需經費由中央與地方共同籌措將來實行廢督以後即以各督軍轉任各都市督辦（指未改任軍區長之各督言）而被裁目兵即令其入廠習藝而以被裁之各師旅長充各工廠督辦云又一消息當局曾召集會議擬將全國軍額常備兵暫定爲四十萬（當全國人口千分之一）其編制以軍區爲最大單位軍區暫定爲十大區每區各設軍區長一人如前擬直魯爲一區豫湘鄂爲一區蘇皖贛爲一區秦晉爲一區等分配是否合宜區域應否變更須與各省切實磋商方能解決關於裁兵經費一節以概括的計算大約非三百五十萬不可欠餉尚不在內若被裁各兵不一一運返原籍則可減少裁汰費三分之一此皆其計畫之大概云（六陸訊）

▲各方面俄赤白黨之跋扈

海參威近來俄黨充斥各處密組機關希圖乘隙擾亂茲據威埠電訊云本埠近日以來謠言四起或謂白黨已至某處或謂白黨將定期舉事風聲所播一夕數驚當局一面出示安撫一面宣布戒嚴上月十四日據某偵探報告據言埠內玻璃瓦片街二十三號房係白黨機關現正會議請即派兵往捕等情當局據報即派兵前往將該房包圍捕獲白黨十一名並搜得委任狀宣傳書及手槍炸彈等物甚夥云又蘇俄領袖列甯死後一般白黨及留華俄民莫不彈冠相慶準備回國昨聞泊駐上海之俄國義勇艦三艘中之一艘業于前日（廿九）由滬開駛回國其餘兩艘亦準定二月初開赴海參威云又近來吉哈各處俄黨甚夥赤白兩方時有衝突頃據吉林電二十四早白黨敗軍二百餘人黑河經我軍勒令解除武裝一律暫行收容監視云又日前奉張電哈爾濱地方官吏云現值冬防吃緊松花江上下游倘有俄

紮三色旗船艘令停駛並禁他外國船隨使游弋以防亂黨滑溢云（北醒）

▲粵省之戰事

▲北江形勢轉急　▲沈唐馬已領攻粵子彈　▲連江口有失守說

香港電訊粵省戰事東江方面孫軍紮於餉項各軍均扼守蘇村橫瀝增城龍華墟各要隘不進陳軍以新敗之卒戰鬥力薄弱亦嚴守原防從事補充是以戰事沈寂大約開戰之期在此年關總談不到而北江方面又告緊急聞沈鴻英及唐生智兩部陷日（三十）分向韶關英德進攻沈軍黃功漢部由陽山進攻已逼近連江口滇湘軍樊部豫軍均由粵路運載北上協同趙成樑防禦形勢極追外傳連江口已被沈軍佔領云又訊湘戰結束以後洛吳即積極以攻粵爲務其軍事計畫原定以沈（鴻英）唐（生智）二師爲主力軍馬濟爲總司令三方所需之一切軍械均充分由漢陽兵工廠供給故沈氏業經從事進行昨特派員到鄂請領子彈三十萬粒蕭使當即照准發交該專員由鮎魚套運往湘省奐馬濟方面日來因攫粵關係在湘鄂招募新兵甚多舊部多聞風來歸恐軍械不敷分配特派員赴滬向某外國洋行定購新式快槍八千支子彈十萬發兩方接洽妥協日昨已由某外輪自滬運抵漢口決於日內由陸路武長火車轉運赴湘云又聞湘軍暫編第四師長唐生智奉令會同沈軍各部進攻韶關業將所部集中平石壽備妥協昨聞湘趙有電來鄂請撥子彈接濟該師其電文略謂湘西已漸肅清大敵在粵不可不亟謀剷除刻唐師已抵粵邊有日所據報告將即會同沈方各部會攻韶關但子彈缺乏亟待補充等語特此電請察核俯念此舉爲大局所關所需子彈萬懇源源接濟以便早定粵局而謀統一云云（民捷平）

▲川戰之形勢

漢口電訊援川軍連戰皆捷將銅梁合川潼南遂寧安岳樂至次第占領現向館陽方面進攻昨据重慶來電謂援川軍刻下戰線第一道在遂寧安岳之間第二道在龍泉驛至綦江南川江津以南刻已爲楊森肅清楊且率其所部北上會攻成都惟綦江川東至合江一帶尚有孔庚集合周西成胡若愚之潰部編成一師力圖活動擬乘機襲援川軍之後刻聞袁祖銘已調張允明所部增防綦南以免爲其所算又聞此項援川軍原爲三路進兵策畫（一）係黔軍第二師長王天倍爲正面總指揮直由銅梁潼南樂至而進攻（二）即第三十師長鄧錫侯爲右翼直入順慶隆溪中江而進戰（三）即第十六師長楊森爲左翼直趨大足內江資中而進擊惟因左路楊賈久戰力疲加以川軍傾注全力於大足扼險固守進步未免遲鈍任洛方得此各方軍報當即馳電王鄧兩師長令其容侯左路抵進資陽後再會師進取成都此時幸勿輕進免中敵（熙克武）詐計深誘我軍前進而斷後路且論城孔道極爲重要須得探報敵軍精銳集中內資必非無故應請注意等語故外傳克復成都之說或因此而致聞政府已去電詢問不日即可分曉云（民益）

本京新聞

◉商會借欵接濟警費

▲作爲暫借兩個月　▲不用捐局之收據

京師商會前因反對電車公司將接洽條件翻悔發布傳單所有各商家各車夫應繳之舖車捐自本年一月起停止繳納茲聞警廳辭總監以警餉積欠時屆年關亟應設法維持向總商會借舖車捐欵兩個月商會已允借兩個月以維警費警廳收此欵項時暫行給一收條俟與電車公司交涉妥協後再行換給工巡捐局之收據以符向章云（中）

普通新聞

◉長辛店機車互撞受傷　上月二十八日早十一時餘京漢路長辛店機車廠有四〇八號機車（係拉一〇九次貨車）車頭向南又有六一三號機車（係拉二四次票車）水櫃向南車頭在後同時由機車廠南門出房廠門係兩道合爲一道兩車司機人未加留神同時開駛致兩車擠在道义機件損失甚鉅當經機匠將機件拆卸始行離開幸未落道云（正）

◉李家鰲在哈之對俄談話　哈爾濱二十八日函云新任駐俄代表李家鰲已於二十六日晚抵哈定于二月七日赴莫斯科据其對人談話云中國與俄地理上歷史上之關係至爲密切雖昔年俄人對華不免有以強凌弱之遺憾然吾不怪俄人而怪中國無人予出京前晤俄代表加拉罕加氏頗向予表示誠意一切問題未有不能解決者予鑒於各方情形主張對俄極應表示好感北京當局與東省當局之對俄態度大致相同特北京方面因政爭之不已外交進行殊屬緩滯二十年來之中俄糾紛前駐俄公使劉鏡人難辭其責劉前公使在任時對于交涉事宜殊多疏忽之處應爭者不爭應辦者不辦此吾不能爲之隱諱者也此次赴俄一切問題當必隨時報告當局予年雖老然決不能怠于職守致負國家之重託予之起程期已定於二月七日云云（綠）

◉韓黨又與日警激戰　北間島來訊上月二十五日朝鮮平北碧潼郡松西面六西里有韓人獨立黨一隊各具新式武裝侵入該里居李英華家徵募軍需金該地所管日警西岡中芳等聞報馳往與韓黨激戰一小時兩方俱無死傷又於當夜楚山郡坪江里有獨立黨一隊（約六十名）襲擊該地日警駐在所楚山日警署早聞韓黨侵入之報密派金昌錫等多數巡警組織應援隊前往該地警戒是夜有一平常人走過日警派出所前路該警方欲詢問時由該里後山忽發軍號一聲左右發擊並至日警等亦應戰激戰約二時半兩方亦幸無死傷韓黨逐即潛跡于鴨江對岸某地方云（美）

◉擴充長途電話與傳話價目　天津電話局擴充鹹水沽小站楊柳青葛沽等處長途電話所有北京與各該處傳話時間及價目列表如次

（地點）	（時間）	（價目）
北京鹹水沽	每次五分鐘	一元零五分
北京小站	每次五分鐘	一元二角
北京楊柳青	每次五分鐘	一元
北京葛沽	每次五分鐘	一元二角

以上所列者業已由交通部核准自二月十五日實行（一）

◉東省關稅增收之數目　奉天通訊據東三省海關洋員之談話東三省各海關自民國十年以後關稅收入逐年加增而尤以十二年度之收入爲最多開去年度收入總數爲六千三百三十七萬八千餘元比較十一年度收入計增加六百五十七萬八千餘元云（民）

◉蘇俄頒布在沿海州境內推行之貿易法令　查俄國素號農產之國工業未見發達國內需要多取於人故輸入多而輸出少前俄政府有鑒於此施以補救之政策遂注重於關稅於是稅率表中列有無稅貨物之名稱輕重稅額之區別其無稅輕稅之貨物皆爲人生日用所必需者而有稅重稅者大都貴重之奢侈品故使其價格提高藉以杜絕其輸入蓋關稅保護政策爲俄國歷史上之特色今者蘇俄佔領遠東統一全俄國內秩序逐漸恢復對於農工生產各事業尤爲積極整頓以期每年國內出產足敷本國之用一面頒布法律命令限制外貨入口改定進口稅額一面設立貿易部操縱商務之利權俾達競爭之目的然國外貿易爲政府所經營其國內大實業工廠非爲國家機關所組織即有國家之資本故外商在俄貿易問題若不與蘇俄締結專約明白規定勢必受其拘束決無發展之餘地茲將蘇俄統一遠東後頒布在沿海州境內推行之貿易法令摘譯於左一九二三年一月十六日赤塔遠東革命委員會議決案（甲）茲項法令（一）施行一九二二年勞農政府第二十四號法令編輯第二六六條內所公布之中央執行委員會頒布國際貿易法（二）施行一九二二年勞農政府第六三號法令編輯第八一五條內所公布之勞工保衛會議決國外買賣貨品權之法令（三）施行一九二二年勞農政府第六五號法令編輯第八四六條內所公布之中央執行委員會暨國務院頒布之國際貿易法（乙）本議決案自公布之日施行之一九二二年三月十二日全俄中央執行委員會全體委員關於通商議決案一勞農俄國之國際貿易屬於國家之專利權此項專利權根據以下辦法歸通商部辦理之（甲）關於出口貨品（一）通商部自備之出口貨或國立機關委交該部之出口貨可運往國外銷售所得之貨價撥歸爲國家之基金（二）通商部可將各國立機關或商店暫其聯合會以及各省執行委員會並全俄合組會社等所交之出口貨物用代價手續在國外市場銷售按成抽收用費其所得之貨價可代上項各機關於國外購辦貨物惟此種手續通商部應與上述各權關根據規定合同辦理之（三）通商部有權准許上述各機關直接於外國市場買賣貨物但其買賣協約及合同須預先呈請國際通商部或其全權代表核准之（四）中央採辦聯合會之出口貨可與外國機關或合組會社直接辦理但須得通商部之同意並得受其監督（乙）關於進口貨品（一）凡各部及各機關聲明爲國家辦理某項之計畫應由該管之各部及機關選派相當專門人員會同通商部駐外之代表辦理之並准予所派員參加意見（二）凡各國立機關採辦貨物於必要之情形始可按照代買手續按成抽收用費辦理之（詳出口貨第二項內）但各機關亦有權派遣代表會同辦理（三）通商部可允許上述各機關直接於國外市場購買貨物但購買之合同及協約等須預先呈請貿易通商部核准之（四）中央採辦聯合會及全俄合組合社等採辦貨物亦照上項辦法辦理之並准予中央採辦聯合會派遣國外代表與外國採辦聯合會及聯合會直接辦理各種營業但須得通商部之同意並受其監督二通商部經勞工保衛會核准即可合組特別俄洋股分營業公司以便吸收外資爲購辦國內出產運銷於國外並輸入外國之貨品爲整頓國內生產及交換貨物之需要此項公司無論於國內國外辦理普通商業或某項特種營業均可與通商部設立之機關聯合或另自組織機關設立營業廠以便製造出口貨物其餘國立生產機關經勞工保衛會核准後亦可設立如上述之股分公司但該公司等一切營業須受通商部之監督至勞工保衛會查核此項股分合組公司問題時應由通商部加入之三凡輸出於國外或輸入於國內之進口貨物應完納關稅四出進口稅率由委員會規定之但稅率除照與外國締結之約變更外無論如何概不得以所締之營業契約變更稅額一九二二年九月二十九日勞工保衛會關於允許在外國買賣權之議決案一凡根據國家出進口計畫或根據國家公共計畫委會員所核准之國家出進口商務公司於外國買賣貨物可毋庸通商部整理商務處之預先核准且此項貨物免交核准費二凡未經本議決案第一條內所規定之國家營業機關合組會社及私人或國家商務公司之營業或通商部所設之抽成買賣營業或非根據計劃所設之營業均須通商部營業核准股之准許三營業核准股附設於通商部其組織如左（甲）以通商部之一人爲股長（乙）股員由最高資產會農工監督部分派之（由全體會員共同核准之）（附記）如營業核准股會議時凡有關係之各部或公共及私人之各機關亦得加入並有發言權惟議決非有全體營業核准股股員在場不得認爲有效四凡所設之各省商務分局內按照通商部所呈報之單冊亦得分設營業核准股其組織照第三條之規定（附記）農工監督所派之股員由農工監督部所派分駐各省之代表擔任之如未設此項代表由各省農工監督分股代表擔任之各省營業核准分股職權如下（甲）承發輸運土貨出口之核准照惟須於中央規定之一定地點一定期限（乙）承發核准照輸運進口貨物供給本地惟須於中央規定之一定地點並遵照國家公共計畫委員會所核准之種類及數目五通商部所派駐外國之商務代表會同最高國民資產會議之代表有權發給核准照運往俄國進口貨物須於中央所規定之一定地點並遵照國家公共計畫委員會所核准之種類及數目六凡營業核准股之一切議決須經通商部大多數之共同核准七如加入營業核准股之各部對於通商部大多數共同議決之案提出抗議則該通商部之議決停止施行且發給准許之問題聯合國家計畫委員會對此案之批許移交勞工保衛會辦理八凡私人領取輸運出進口貨者須交納國家徵收之核准費應即解交國庫不得遲延一九二二年全俄中央執行委員會及國務會議關於國際貿易議決案茲爲整頓勞農民國商務並爲各國立資產機關營業發達及與國外關於經濟接洽便利起見全俄執行委員會暨國務會議擴充全俄執行委員會之貿易議決案第一項甲目第三節第四節及乙目（見一九二二年第二十四號法令編輯第二十六條）議決如下一通商部於外國辦理一切商務均經由勞農政府駐外之商務代表此項代表爲勞農民國駐外全權代表之一部分凡各商業機關或各部及各機關之單獨代表爲辦理營業前往外國者應受駐在國之勞農商務代表直接指揮監督之二凡於單冊內規定之國立中央或地方之資產機關須嚴守國家貿易專利權之規定並有權經由各本機關之代表獨自於國外辦理各項商務此項單冊由各部或各省經濟研究會及各省首縣經濟研究會編造經勞工保衛會核准之三凡第二條內所指之中央及地方資產機關或其代表每次預備辦理某種商務時應預先通知通商部或商務代表而通商部或商務代表有說明理由禁止上項機關營業之權惟須負完全責任四與外國訂立商業合同須經通商部或勞農民國駐外國商務代表或各機關及人員奉有全俄執行委員會國務院勞工保衛會及通商部之全權所訂定並簽字者國家始能擔負該項合同之責任五凡遵照本議決案第二及第三條與外國所訂定之商業合同應僅由所簽字之國立中央地方各資產機關履行之此項機關對合同之責任僅以其所有之產業爲標準而所管之國家暨各部或其高級機關對於此項合同不負有連帶補償財產之責任（附記）遵照本議決案第二第三第五條所訂定之商業合同務須明白規定若資產機關所定之合同對方人如因合同關係發生一切轇轕僅可對原訂合同簽字之機關要求不得向所管該機關之國家或各部或其高級機關提出何種要求六國立中央地方各資產機關之職員及其駐外之各代表有違犯本議決案者（以第五條之附記爲最要）應依勞農民國刑律第十條處治之七爲擴充國務院本議決案第二條第三四五各條起見另行頒布通令（附記）中央採辦聯合會前已由政府頒布命令予以特權故此議決案對之不生效力（通商部遠東商務局之布告）茲遵照一九二二年九月二十九日勞工保衛會關於營業核准股之議決案及一九二二年十月十六日全俄中央執行委員會及國務院頒布之法令特將出進口貿易條例公布如下一凡國家生產機關合組會社並無論公共機關或私人欲經營出進口商務者須領有通商部遠東商務局內附屬營業核准股之核准執照或證明書其辦法如下（甲）凡國家營業機關合組會社及私人於國外買賣貨物並無國家計畫之性質應領營業核准之執照此外如西比利亞遠東營業部經營之抽成買賣時亦得領取核照准（乙）凡各機關務據國家計畫於國外辦理買賣貨物事務經核准官署之許可者應領有證明書二凡關於輸運中日美等國出入口之貨物其核准照及證明書由海參威辦塔營業核准機關發給之三凡各機關或私人欲領取核准照應先向各該管核准機關按照規定程式呈遞請願書詳細敘明貨物數目種類買賣之條件及價值並須交納印花稅如定有合同者應附呈合同五分四營業核准機關所收受之請願書交由通商部遠東商務局暨遠東實業局及勞工會各代表合組之營業核准股審定之（附記）凡發給私人或機關輸運出入口貨物之核准照按照買賣價百分之二徵收照費五凡運貨出境非呈驗營業核准股之核准照或証明書海關不得放行其由國外運貨入境除呈驗核准照外須有通商代表發給海關核准稽收貨物之命令六凡進口之貨物屬於商人者須呈有營業核准股發給之輸貨准許令據海關方能發貨七凡有控告核准股不法之行爲其訴呈應經由駐遠東通商部代表轉呈通商部全體會審查之（外）

◉瑞典商船在番禺被劫　香港電訊瑞典船沙連號由港裁煤上省二十六日返港在番禺屬河面擱淺被匪所劫財物盡失云（北）

艾羅補腦汁

成功人與失敗人的比較

成功的人非常考究衛生……失敗的人不知衛生是什麼
成功的人用腦的時候多……失敗的人用腦的時候少
成功的人腦力極充足……失敗的人腦力極薄弱
成功的人知道腦力不足要設法補充……失敗的人不知補充腦力
成功的人知道補充腦力要服補腦藥……失敗的人不知有補腦藥
成功的人知道補腦藥中頂好的是艾羅補腦汁……失敗的人就是要服補[illegible]
不知好歹只是胡亂買些僞藥吃吃

諸君 須知腦爲一身主宰 事業之成敗 壽命之短長 皆以腦汁之强弱爲[illegible] 藥房所出艾羅補腦汁 專治腦衰腦弱 頭暈頭痛 神經衰弱 遇事[illegible]症 服後開展思想 大益腦髓 數十年來 譽滿衆口 功效卓著[illegible]言

成功的人知道有了好的東西是我不可缺少的立刻就去買……失敗的人[illegible]道了好的東西依舊遲疑不決

足下要做成功人麼 還是做失敗人 請你自己想一想

天下馳名 **艾羅補腦汁** 大瓶二元 小瓶一元二角半 **總發行所上海中法大藥房**
分發行北京大柵欄中法大藥房

越南河內明德機器廠

華僑自製最新式火柴盒機器

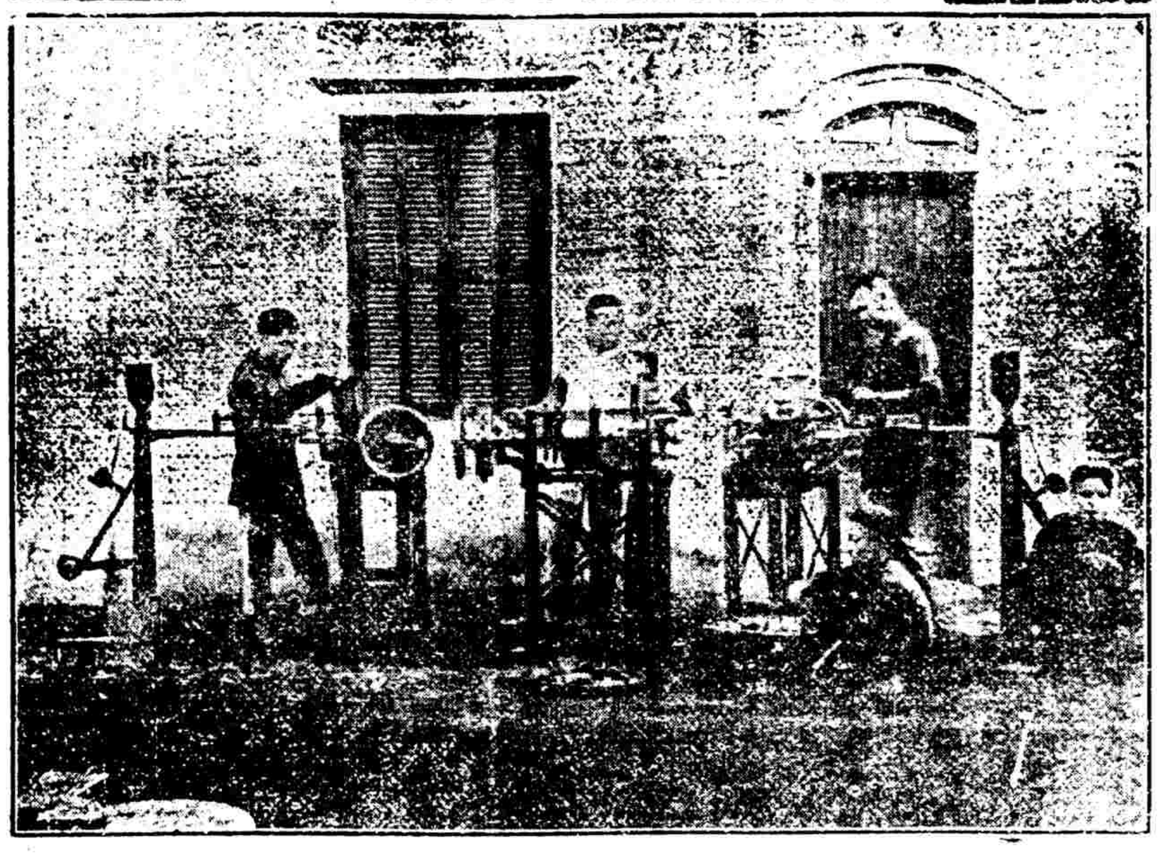

敬啓者本廠專承造各工廠[illegible]種新式機器製造火柴織紗[illegible]等鋼純工巧絕倫久已馳名[illegible]滿環球近來新改良製造火柴[illegible]一種裱糊紙盒等細微工夫亦[illegible]假手工瞬息之間完全蕆事[illegible]之亦稱奇巧詢利器也倘蒙[illegible]實業界採購自當格外克己[illegible]迎 越南河內生祠街九十[illegible]號本廠

●通信處 Cay, Minh [illegible] Cie
95Ronte Sin Tn (Tonkin) [illegible]

●新亨銀行廣告

本行額定資本一百萬元全數收足經財政部農商部批准註冊在案經營商業銀行各種業務存欵放數押滙貼現滙兌等項無不力求公道敏捷尚祈 惠顧是幸 總理管理處京東交民巷西口瑞金大樓 電話東局三千四百五十六 常務董事施肇曾 京行北京東交民巷西口瑞金大樓 電報掛號五五五 電話經理室東局八八四 營業部東局四三二 副理兼代經理倪光裕 襄理嚴國芳 國內各埠均有代理機關

葛蘭素奶粉

瞧這孩子多好！

閣下的孩子是不是醒時笑嬉嬉應該睡時安[illegible] 話說强壯的孩子是黃金買不動 所以要你的[illegible] 壯天天吃的東西要好 最好莫如[illegible] 有第一喂他乳品葛蘭素奶粉 因爲這奶[illegible] 最好的代乳品 全用鮮潔滋養的[illegible] 最相宜 而且非常容易消化[illegible] 微生虫也沒有 頂微弱的嬰兒[illegible] 東西樣樣都有 頂[illegible] 身體能結實起來[illegible] 葛蘭素奶粉 養成[illegible] 葛蘭素乳瓶 各藥房都[illegible]

倫敦男生公司製造
上海華發大藥行經理

●誰能不出門可見天下事？

高十三寸 橫四寸 重四磅半

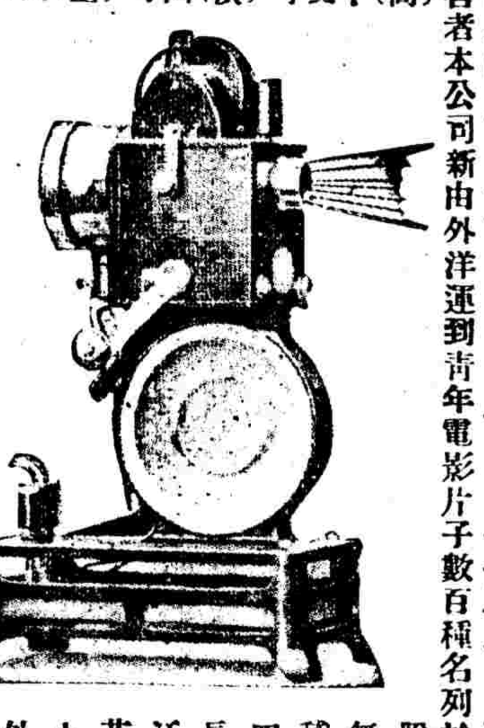

啓者本公司新由外洋運到青年電影片子數百種名列於後計時粧小姐孫行者脫衣野馬小黑漢與女跳舞有三四捲一套陸克滑稽及賈波林大鬍子等有四五捲六七捲一套各種長片不等又風景及噴泉江北土跳舞蝴蝶之化生花衣跳舞愈出愈奇意國小島之風景巡捕滑稽野外名勝汽車比賽新式跳舞拳打日本之雪景等名目太繁不盡述能請到敝公司購試方知言之不謬也此白 天一

●痔瘡一二盒包愈不效退洋

痔漏之症各有不同生於肛門外者曰外痔生於肛門內者曰內痔破者曰漏痛有時奇癢難忍如火燒之疼痛其苦處非局外人所知往往百方求治一無效果或治愈復發經年累月起坐艱難行走不利已成纏綿之疾 本堂研究痔漏凡二十餘年頗有有心得特用中西藥品兼祖秘方配藥二種一曰**痔漏內服丸**一曰**痔漏外洗藥**二種兼用無論已破未破或出膿便血浸淫流水內有軟硬管等症無論遠年近日新得均能除根包好永無後患功能消腫止疼去毒解癢脫管輕者二盒即愈重者不過六盒除根誠療痔獨一無二之聖藥也 **定價** 內服丸每盒大洋一元六盒五元外洗藥每大盒洋五角五盒二元函購加郵費二角空函無效 注意假冒▲惠顧諸君認明藍色十字商標庶不致悞▲此藥並無分代售處

售藥處 崇文門內蘇州胡同內四眼井十號或駕臨本堂面議包治不效分文不取 濟安堂謹白

●皮膚病無憂矣

凡患皮膚病者、可用下列不甚費錢之方法、以除去其種種不雅觀瞻之皮膚病、速至尊處藥房、購買第威德松香膏試用、小號者祇售大洋六角、晚間用此膏搽擦患處、晨起用熱水洗去、其效果定能使君歎服、瘡疹、班癬、粉刺、等疾、無不一搽而盡、且皮膚頓現康健瑩潔之象、第威德松香膏、誠一切皮膚病之唯一靈藥、其消毒藥性、能將瘡患根本剷除、對於痛瘡、凍瘡、刀傷、打傷、水火湯傷、瘡疹、黃水瘡等、百發百中、效驗卓著、早經證實、誠家家宜備之良藥也、

價目 大瓶一元五角 小瓶六角

英商第威德製藥公司 上海四川路第三十一號 中華郵政信箱九四五號

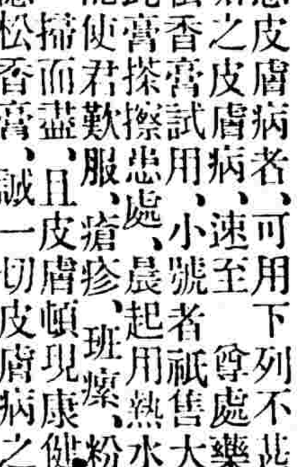

第威德松香膏

腹中噯氣

腹中噯氣即腸胃中鼓氣是也其致疾之由係因胃不消化大便祕結所致也即須服用紅色清導丸以助消化而導積滯其疾自愈矣且治大便祕結肝火上升 肝經失調 口氣穢濁 皮膚瘡癬 面起紅瘰等患

營口怡昌洋行總經理阮文國先生來示云鄙人營衛素虧胃口不健飲食稍多即氣阻脹胸膈澎悶兼之大便燥結屢就中醫皆以鄙人身虛宜補不料愈補胃口愈滯及試服清導丸則消食潤腸切合病體服用未久胃口漸勝燥結亦鬆前病盡去現下康强愈於曩昔矣紅色清導丸凡經售西藥者均有出售或直向上海江西路六十號韋廉士醫生藥局函購每一瓶大洋六角每六瓶大洋三元郵力在內收用郵票清導丸能治痔症痛苦

閣下曾患瘋濕骨痛之症有如此上圖式否

如有之則韋廉士大醫生紅色補丸正是絕對良藥也

骨節及肌肉之間疼痛或硬板不靈活皮膚紅血炎熱皆瘋濕骨痛之病狀也下部背後肌肉疼痛謂之腰痛瘋濕大腿之後疼痛延及下腿者謂之臀尻酸楚凡一切瘋濕骨痛其致病之由則一也即血中滿有酸毒耳韋廉士大醫生紅色補丸一出此而顯明其爲天下馳名補血健腦之聖藥且治愈瘋濕骨痛較之其餘各症較爲衆多卽如北京國立法政學校蔡興吾先生之證書足可證明是丸有治此症之奇功也蔡君來書云鄙人秉賦餒弱血虧面黃客冬在京操勞過甚並感受風濕年底返里遂覺腰腿酸疼臂骨疼痛手足不時虛腫殆經中醫調治愈覺加劇延至今春腰腿委頓步履維艱並且遍體疙疸手足浮腫更甚鄙人年方二十餘若因而殘廢畢生事業休矣此後遍經中外醫士調治迄未見效嗣經友人盛稱大醫生紅色補丸對於此症卓有奇效因試服一二瓶漸覺肢體舒暢扶杖可行連服五六瓶腰腿漸痊以後繼服一打餘諸恙均告痊愈鄙人現在北京國立法政學校肄業上課遊戲一如恆人皆大醫生聖藥之功效也敬肅蕪箋略表謝忱韋廉士大醫生紅色補丸能使身體康健復原功力不分男女皆經治愈血薄氣衰腦筋無力少年斲傷瘋濕骨痛 胃不消化 體氣浮腫 瘧疾以及各種熱病之後均可療治凡經售西藥者均有購買或直寄上海江西路六十號韋廉士醫生藥局每一瓶大洋一元五角每六瓶大洋八元郵力在內

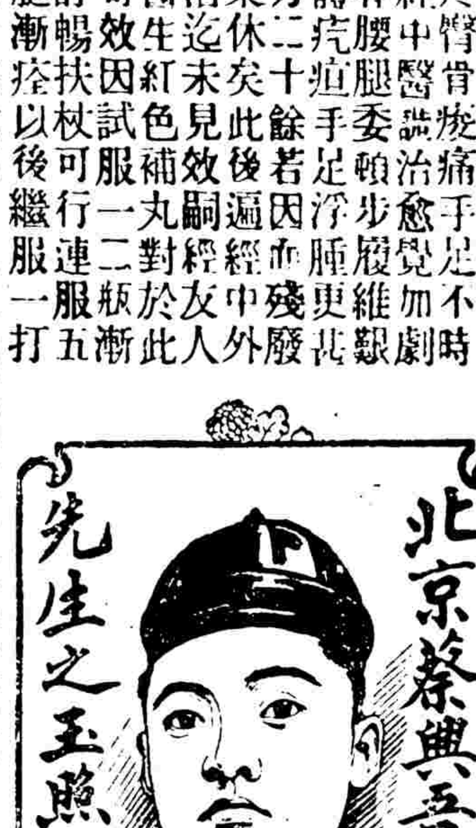

本報

零售每份銅元六枚 京都每月銀洋八角五分 天津各省與外埠每月銀洋[illegible]元日本[illegible]

本[館]新製各鐵路行車時刻表

京奉鐵路全路行車時刻表每塊大洋十元 京綏鐵路行車[illegible]

●蒙藏銀行廣告

本行額定資本壹千萬元照章先收五百萬元四分之壹以上呈奉財政部驗資註冊在案並得代理國庫發行紙幣專營各種存款放欵滙兌貼現及銀行一切業務無不異常克己辦理手續力求簡捷本行備有保險大鐵櫃凡貴重物品均可代爲保存取費格外從廉以副[illegible]賜顧諸君惠臨 特此廣告 地址北京東交民巷滙昌大[illegible] 上午十時至下午四時[illegible]二四九九[illegible]三二一

沙行醫

電

爲廣州電醫生之鼻祖[illegible]

人能屏除藥石專佩沙行醫生電帶則病無有不痊矣沙行醫生電帶之八大綱要一不用服藥二毫無痛苦三一病不必全愈四永無[illegible]誤滯五不[illegible]六[illegible]

●中國銀行廣告

資本總額六千萬已收一千九百七十[illegible]萬零一百元公債金六百零三萬三千[illegible]四十五元四角一分營業專辦存欵放欵貼現國內外滙兌買賣生金銀等業[illegible]經特許代理金庫發行鈔票經[illegible]公債及關稅鹽稅[illegible]總行北京[illegible]分支行及[illegible]京兆[illegible]東三[illegible]

上所售的鋼床均不能與此競爭優勝其主要原因……能賤價出售望各界親臨參觀當知貨高價廉言非虛認耳

（批）（售）（處）

華通洋行　東城米市大街路東
同瑞興號　香廠萬明路沿華園傍
恒順洋行　王府井大街南頭路東

惠顧無任歡迎　總理張寶□　協理錢永銘　京行總理羅以炘　副理陳揚祜王徵　行址北京西河沿　電話　總處總協理室南局二一九　分機一號　京行經副理室南局三六五四五八　分機十五號　營業室南局四一三六　電報掛號六六三九

文苑

元日喜雪（戎隱何守仁）

用東坡尖叉原韻各成二首

昨值歲除歸自跳南友人邀觀俄劇跳舞强飲幾醉

昨宵猶見舞腰纖。詩律何如酒令嚴。一夜濃雲成撥墨。三千塵界結晶鹽。漫將柳絮矜才調。肯共梅花點畫檐。入眼豐年歌樂滋。瓊瑤喜已沒峰尖。

紛披斜撲任塗鴉。歷亂迷途更沒車。深徑早經埋蘚石。寒閨昨已卜燈花。迎年且自趨官署。祛冷何妨入酒家。最是松花江凍合。有人冰上擢漁叉。

磊落爭如玉屑纖。瀟瀟檐背朔風嚴。但期入世爲霖雨。莫漫開門問米鹽。點額也曾臨便殿。託身原不礙層檐。翻飛肯作婆娑舞。好借春陽上頂尖。

晨起猶聞噪亂鴉。將軍破敵已迴車。（用李愬雪夜入蔡州事）瑤琴吹落還疑玉。香徑和泥莫炫花。獨有松虬堪雅伴。須知梅鶴是山家。詩才白也真無敵。禁鐵（蘇詩白戰不許持寸鐵）惟憑手八叉。

雜錄

李刁二匪（介石）

當髮匪破孟城之時出示安民故城中亦稍有市面賊中有李刁二匪相善也城有巢姓婦善女工而做鞋尤佳刁匪請婦做鞋許以洋一元婦二日成之携鞋送刁匪刁匪果與洋一元婦喜甚即將其洋購米於某鋪鋪中人視之曰銅也婦即將洋求刁匪易刁匪怒目而言曰吾豈有銅洋耶舉刀將殺之時適李匪在側乃力勸之取婦手中銅洋視之又以手自探囊中取一洋敲之曰不銅實則李匪暗以銅者入囊而以已之佳者與婦婦不覺也婦不信李匪曰爾不信我借爾到米鋪購米婦曰可仍至前鋪鋪中人視之曰不銅矣李匪去婦即購米而歸明日官兵復孟城城破李刁二匪冒險狂奔刁前李後相距咫尺彈丸由刁匪胸前穿背而出彈已入李匪衣而丸適射在囊中銅洋上乃得不死後李匪語人曰鬼神之報應絲毫不爽也有如此嗚呼若李匪者是匪其面而不匪其心刁匪則匪其面而又匪其心所以同置地死而一死一生有判然者

馮覺非醫士（按摩並灸灼科法）

◀專治▶　老人筋骨痛　壯年肺胃症　幼兒脾風症　一切疑難病

每日施送門診　僅收號金二角　出診由三元至十元不等

醫寓朝陽門內南小街新鮮胡同西口四二號

強身壯體 保腎補精

請服羅威士健壯丸

壯體亦必健康　精水必定充足　凡腎經强身

大欲求身體健壯多壽者必須保補腎精爲第一要義　腎乃人身之本全精之根源　此理人之易明也　凡患腎經虛弱水虧損者　必由先天不足　勞傷失調　變太早　色慾過度　思慮耗精　心腎不交　用腦過度　無故洩精　以上種種原因　成婚若無保腎補精妙品培養非但終無强壯之日　勢必發生下列各症　發起仍覺困倦　脊背刺疼　腰膝痠痛　頭目昏花　四肢無力　行動心跳　動作氣喘　夜夢遺精　無夢即遺　夜多小便　陽痿不舉　腎寒精冷　[illegible]子

有絕[illegible]心　甚致

房事[illegible]妨害健康　即强行

本醫有[illegible]屢經考驗　保腎補精强身壯體[illegible]補品　配製健壯丸　凡患腎經虛[illegible]塞　各症服[illegible]功能壯腎

精濃[illegible]體健　枸杞陽生　還童[illegible]納消除　異乃保腎返老之靈丹[illegible]多壽者　請即購服　保腎補精非常也[illegible]法月有中文英文詳細　效驗　智者[illegible]元每打洋十元正　仿單函購[illegible]購藥一瓶至一打　外除藥定價[illegible]加寄費一[illegible]

大街[illegible]口外迤南路　北京前門[illegible]理處

惠顧[illegible]羅威士[illegible]健壯丸　庶不致悞　洋[illegible]

東中華大藥房

調味精粉　味の素（味之素）

凡是各樣的菜湯要總調味的配合這是對那材料的原味添用𨑨頭做成完全的滋味了𨑨頭是甚麼就是可謂諸味元素的味之素略若用少點這味之素調和就成了多好味請試一試這個吧

特有效力

味之素不論葷素兩樣菜湯都可以應用而且減省得手工和費錢利便的實慢在廚房裡不可一日不備的要品

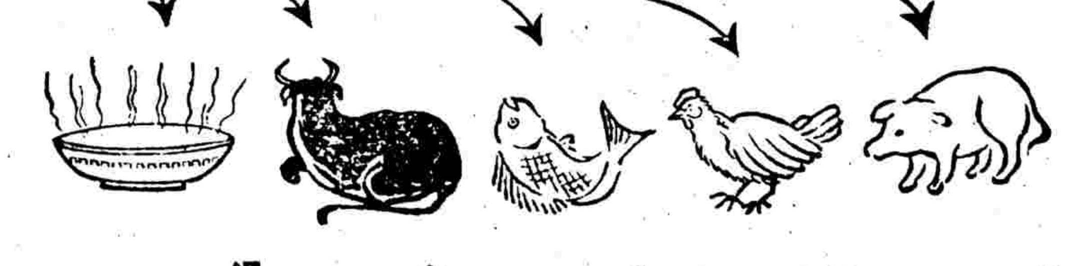

猪肉菜目　炒肉片、[illegible]、紅水全蹄、金銀腿、[illegible]、三仙肉、熗扒塊、[illegible]、東坡肉、

鳥肉菜目　軟炸鷄、[illegible]、[illegible]小鷄、熗鷄絲、鴨[illegible]、[illegible]鴨舌、清蒸鴨、炒[illegible]、[illegible]鴿子

魚肉菜目　熗黑肚、鍋燒[illegible]、[illegible]骨、燴扒鰕、鱔魚[illegible]、[illegible]、炒鯿片、全鯉魚、[illegible]

牛肉菜目　牛肉爬、蒸牛肉、[illegible]、蒸牛乳、燉牛肉、燒[illegible]、

湯汁菜目　川干貝、川海參、清湯[illegible]、鮑魚湯、肉糸湯、清湯[illegible]、紫菜湯、燕窩羹、清湯魚[illegible]

其外一切菜湯都可以應用

▲各處雜貨舖海味行雜貨舖均有發售

C-53

菲拉寶藥餅

價目每大瓶二元小瓶一元二每打二十元十二元

不和無烈[illegible]九爲[illegible]不言立杆見影雅能有燕子穿雲之功夫陰陽和而萬物生一索得男洵可異哉服之壯健元陽反弱爲强永無陽痿之患而且英物長大必然豐美繩祖武振家聲登特夫婦先獲天倫之樂服法每日兩次每次二餅飯後服開水送下宗嗣奉功分銷北京大柵欄屈臣氏藥房

婦人治白帶

大抵氣不足則生寒由[illegible]冷侵不去所傷由外而入內由內而達外漸至絡結凝堅經水之頭受傷則病變無窮矣白帶一症因經水閉而不利但有因起居飲食失宜並身體虧損虛弱所致如因子宮發炎宮口潰爛陰道內皮發炎奇痒患此者再用白帶坐藥一粒入陰中內服白帶丸可保痊愈

每盒洋一元　小盒六角　坐藥一粒五角

經理處北京前門大柵欄屈臣氏大藥房

君之機會

江蘇蘇州張世彬醫生、來函云、曾有一少女患血枯症者、來余處就醫、余令服補血藥劑、均不得效、繼乃與以貴公司之虎力丸、其服後結果、奇驗非常、此女年甫十九、自幼軟弱、並患血枯症、現始全健强壯、在十日之間、竟使此女顯若二人、凡失眠症經期疼痛不消化症衰弱及血枯等症竟無隙可侵入、蓋彼已得美容康健之秘訣矣

▲欲不費貨價而獲此良好機會此其時也

價目　大瓶售洋二元七角半　小瓶售洋一元五角　每六瓶大十五元小八元

英商第威德製藥公司　上海四川路三十一號　上海郵政信箱九四五號

請將贈券剪下、寄至本公司、即將贈樣奉上、

請將此券填寫

如君尚未用過此藥者送樣盒請將姓名住址寄下附郵票二分即當原班寄贈樣品

贈券　省　街　城　君　鎮　號收　011

青春美容之秘訣

精神奕奕、美態婣婣、面貌艷若桃李、身則瑩如明鏡、彼豈採用雪膏霜粉及一切化裝物品而得此乎、非也、蓋此種美麗由健康而生者也、然此令人心醉神迷長春不老之健康、果用何妙法而致之耶、彼因何不犯憂鬱頭痛神經衰弱貧血等症耶、下即彼之秘訣也、彼每天早晨服用

第威德虎力丸

以清其血中毒質、此毒質即暗損其健康與美麗者也、苟能從此妙法、任何女子均能恢復其少年之美質、此丸能長保女子青年之美麗、因其能保存女子康健也、速往尊處藥房購服此丸、必能復獲豔麗嬌容也、第威德虎力丸對於下列各症、有非常效益、血枯症　虛弱　經期不正　抑鬱　血毒　憔悴　疲倦　腦筋失常　胃弱　神經失常　產後虛弱　肌肉無力　神經疲乏　神經所致之頭痛症　不消化症　腦系痛　神經炎　壯年衰弱失眠症　以及婦科諸症

▲各大藥房均有出售

英國製造

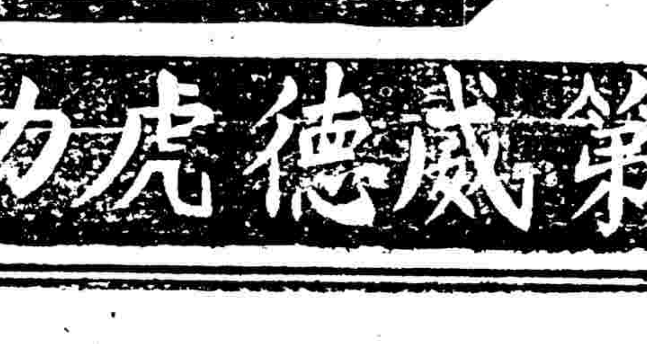

第威德虎力丸

上海南京路　文明書局

玻璃版精印

蘭亭序

十二種全購贈送雅式木箱一隻

	裱本	訂本
（褚手摹蘭亭洛水本）（王十册藏玉石版附唐）	二元四角	一元六角
（臨賢本及米友仁跋）	二元八角	二元
（臨川李氏藏柯九思舊本）	四元	三元
（唐刻川蔣藏定武本）	二元六角	一元八角
（汪容甫藏定武本）	三元四角	一元四角
（王百穀題定武本）	二元二角	一元二角
（宜江上賢藏禪定武本）	二元	一元
（宋拓王曉本翁覃谿吳題本）	一元六角	一元
（翁覃溪藏吳荷屋題）	一元六角	二元
（黯舊齋藏賜潘祀本）	二元	一元
（開皇蘭亭序）	二元二角	七元二角
（褚河南臨蘭亭序）	三元四角	二元四角

宋榻黃庭經

五種合購附送雅式木箱一隻

	裱本	訂本
（趙文敏舊藏）	四元二角	三元
（韓逸請舊藏）	一元六角	一元
（沈爾騎舊藏）	二元八角	二元
（吳荷屋舊藏）	二元六角	一元八角
（秘閣本臨川李氏藏）	二元六角	一元八角

趙文敏書眞蹟

七種合購附送雅式木箱一隻

	裱本	訂本
道德經眞蹟	五元	三元八角
度人經眞蹟	三元	二元二角
法華經眞蹟	二元二角	一元五角
參同契眞蹟	三元八角	二元六角
汲黯傳眞蹟	三元二角	二元二角
阡表眞蹟	一元六角	一元
沈東老傳眞蹟	一元四角	八角

上列各帖均係海上有名數本精印玻璃版與眞蹟不差累黍稱臨池善本

各省中華書局經售　（明 115）

周湘畫　天台山農編次　潁川秋水箋釋（並附西文說明）

十五色精印

水彩畫二十四孝圖

布面金字精裝一厚册　定價四元　特價二元（以三千部爲限）

是圖原爲鎮海丁方鎮先生印行（益之書今春美國記者甘湖脫女士來華見而奇之請畫士超邁絕倫堪稱傑作而事實言行尤足爲處世法今夏女士回國攜去數册贈送親友珍爲拱璧來函續購百册同時洛陽吳子玉將軍來電訂購八百册案商丁君將版權歸敝局特再印三千册發售特價此書不惟可作家庭模範並可作圖畫臨本而爲親祝壽者加印小字贈送親友尤爲最佳之紀念品茲購滿五百册者照特價再打八折（此版須遲三個月方能出版）（明103）

上海南京路　文明書局發行　各省中華書局經理

新學制本用

新中學教科書

初級混合法算學　第一册四角　全六册

吳在淵纂　本書編纂采德國喀萊氏實用主義法、布利氏混合方法將算術代數幾何三者匯爲一爐融會貫通打成一片復幾經修正故能分量適合而精要絕倫

初級混合數學　第一册六角　全六册

程廷熙等編　是書采取最新編制又根據北高附中等之經驗加以試驗及修正始行出版取材注意本國習慣上所用之一切計算內容豐富

算術　胡敦復編　吳在淵　一册二元二角

習算以明理爲先本書注重理法於異同順逆等皆詳細比較反覆說明並載各種特別算法以便應用

代數學　秦汾　張鵬飛編　一册二元二角

根據算術以明學法代之初易者尤並函表進等及應之預用其數習以數注詳解明學性數而之代學於理數說算備上他學高爲圖重明說不懸資學

幾何學　胡敦復　吳在淵編　一册二元

本書將平面立體混合爲一凡屬相關之理莫不聯絡比較闡發盡致在幾何學中別開生面

平面三角法　胡仁源　張鵬飛編　一册八角

全書不分量多能以經濟時間得平角三要重但式識法公明多求說證圖惮推理解於學者之及不舉養之力

以上四種均有編習題詳解

中華書局出版　（教320）

◉僑民入英須註冊　外部日前曾接駐英代辦朱兆莘來電報告英外部現函使館謂英政府自規定外僑入境條例並訂有在英不註冊者懲罰以二十五鎊英金章程後華僑私入英國不註冊者仍絡繹不絕等情特請政府速諭各省僑民得知以免遠路來英被驅出境外部接電後已于日昨通電各省長官云

◉外部否認中英將開議　昨據訪員報告稱中英兩國將開議事會議但外部人員否認謂目下決談不到此所謂將開會議之說殆係傳聞之誤云　（絲）

◉孫文又擬以楊庶堪長粵　孫文系下自廖仲愷離廣東省長任後繼任問題久久未決日前曾有委派胡漢民繼任之說旋以太子元老兩派互相爭執未能成爲事實茲據粵訊孫文又擬以大本營秘書長楊庶堪爲廣東省長惟此席逐鹿者多能否實現猶屬問題耳　（統）

◉蕭使催速發表湖北交涉員　兩湖巡閱使蕭耀南致中央一函（三十日）電催速發表湖北交涉員陳介改任墨西哥公使遺缺以沈子良接充聞中央將此電轉交外交部顧維鈞已允以照辦此項命令日內即可發表　（一）

◉包頭教案之調查　英人湯卜生在包頭鎮被匪擄去駐京英公使麻克類已提出口頭抗議日前復派使署武官某前往綏遠調查眞相外交部亦電馬福祥查覆並速從以有效辦法營救湯氏出險云　（絲）

◉日商擅佔上海碼頭之交涉　上海日本商人組織之海洋會社日前擅將上海某處碼頭佔據以爲起卸貨物之用並聲稱碼頭應歸該會社所有曾經駐滬交涉員許沅及護軍使何豐林先後電陳外交部請示辦法現外交部以該會社此等舉動顯違約章決定令其退去已於日昨致電上海交涉員及護軍使囑其即向該海洋會社當事人及上海日領交涉如無效果迅即電覆俾與駐京日使交涉云（絲）

◉印花票無效之通告　印花稅票爲國家稅中之一宗新收入項城時代發行之始商民雖不滿意然爲國家多增收入計各省一律允以使用惟各省辦法不同查長安（陝西省城）該處辦理最爲認眞該省印花稅處派便衣稽查數人終日在市上梭巡遇有在舖店購物出門者必向其詢問發條一視倘已貼印花票遂即放行苟未按章貼用者則將購物之人帶於該店舖證明此事迨至該店舖承認後斟酌情形處以罰欵與購物客人無涉湖北方面則以花界最爲注意凡局票上均應貼二分印花票否則無效蘇州戲園票（卽入場券）亦貼印花票北京則反是平素旣不注意以上諸辦法近日京兆印花稅處又發出通告一道略謂本處此次呈部換發新戳印花稅票原限一月三十日截止茲特展期五天至二月四日止所有舊戳印花逾期一律無效云云查舊戳印花本係政府直接售與商民現究據何種理由作爲無效此誠百思不得其解者也　（一）

◉國史編纂館條例提出　國史編纂處擴充爲國史編纂館已提出閣議尚未通過今將國史編纂館條例覓誌如下（一）國史編纂處擬改爲國史編纂館（一）本館實隸於國務總理掌編纂國史幷徵集保存關於國史之一切材料（一）本館置館長一人總編纂一人主任編纂四人編纂若干人主任事務員事務員若干人繕校員若干人（一）館長經國務總理提出呈由大總統派充掌理館務（一）總編纂一人由國務總理函聘掌規定編纂條例及鑒定史稿（一）主任編纂由本館分別函聘擔任纂輯編譯事宜（一）主任事務員由本館派充分任本館文牘庶務會計徵集事宜（一）繕校員分任繕寫校對事項（一）本館辦事細則另定之（一）本館條例自呈准公布日施行　（亞）

◉俄人在華經商權之咨詢　俄國自革命以來其政府尚未經各國承認故一切國際間及商約上交涉俱感困難前有俄商瓦西里一夫班打列夫等擬在哈爾濱設立薩古列夫股分有限公司呈我政府註冊經以中俄國際尚未訂立條約商約據情批駁茲復有俄人卡斯巴爾松等擬在哈爾濱設立遠東銀行呈由濱江道尹轉呈吉林省長請咨農部爲其註冊農部接到吉長咨文後以此事關係中俄交涉須與外部及中俄交涉督辦公署會商昨已分函詢商以便准駁但現在中俄國交尙未正式恢復殊無承認之可能性云　（陸）

◉民國十二年鹽稅總額　我國年欵收入者除地丁賦稅外當以鹽稅爲大宗但中央所實得者爲數亦不甚鉅茲將去歲鹽稅總額調查誌下去年鹽稅除去行政費外于一年內付與銀行團之數共七千九百五十四萬五千元較民國十一年減少六百二十四萬四千元所有以鹽稅爲抵押品之債務完全清償後撥交政府之餘欵共七千一百五十萬元其中有三千〇一十萬七千元或由當地長吏截留或由各省文武官員臨時因事提用此數實不能與前年截留之數相比較至廣州地方官共收鹽稅二百八十二萬八千元按廣州稽核所辦事時收入之數爲五百六十二萬九千元銀行團去年常積存者則爲七百萬元云　（北）

◉熊炳琦欲擴充膠濟路　據濟南快訊云熊省長以膠濟路自接管以來不但迭次發禍而路務亦未見有整頓事項該路局長之敷衍了事可見一斑現爲整頓路務並擴充路線起見除電請交通部撤換劉堃外並請交部籌畫建築高徐（由高密至徐州）支線一條俾資發展云（平）

◉陸夢熊密查膠路昨晚回京　交通部因此次膠路失火死傷旅客多名雖屬天災然事後營救不力以致釀此鉅災該路在事職員實屬責無旁貸日前曾派參事陸夢熊前往密查在青逗留約一星期業於昨晚返京云　（民）

◉洛吳代表來京　洛陽吳巡閱使因時局中之東南西各問題及財政問題等項向總統面陳且與王財長有所商榷特派其秘書長白堅武來京昨晚可到又吳使駐京之劉某於卅日歸洛與白氏之來亦有關係云　（平）

◉日本衆議院解散之一幕　日本衆議院突於三十一日解散一節已誌昨報頃據本京日人某通信機關所接東京三十一日電云本日（三十一日）爲衆院休會再開之初日午後一時頃開會淸浦首相演說施政方針議塲秩序極亂演說幾不開幾至小松鐵道大臣演說鐵路政策時突有壯士數人闖入議塲直赴小松鐵道大臣演說台前奪其演說草稿飛奔而去衆院警衛出而彈壓不及只有壯士一名逃走稍後被捕又三十一日下午四時半電云衆院大紛擾後一時宣告休會尋又再開紛擾如故至四時頃卒被解散又據大阪三十一日下午四時五十分急電本日午後衆議院開會議塲演空前未有之混亂乃暫時休會旋又再開然議塲混亂仍如故至下午三時五十三分遂被下令解散又電云議會解散時政憲草三派議員意氣極盛議院外之紛擾特甚逆料淸浦內閣或不能再往下支持云（神）

◉英法兩國關於德國賠償問題之爭執　德國賠償戰事損失問題以英法兩國政策未能一致四年以來屢開會議迄無良果迨今年正月法兵進佔羅爾愈成不可收拾之局英人初持旁觀態度惟潮流迅疾勢難久待於是有五月間克遜外相上院之演說示意德人自行提出解決辦法德政府乃於六月七日通牒協約各國其所提辦法（一）賠償財力問題由國際公平解決（二）指定擔保品（三）召集會議規定詳細辦法各國政府接到通牒之後英人以德人既有此項提議不妨就此磋商徐圖進行法人則力持非先由德人解除佔領區域消極抵制不願開議六月十三日英政府分函法比兩國政府探詢實在意旨而法比所答未得要領七月二十日英政府正式通牒協約各國陳述己國意見並附擬復德政府通牒稿徵求同意而法比兩國答覆仍持前議毫不相讓八月十一日英政府再照會法比兩國其措辭更覺嚴重茲將函中要點譯述如下英政府非不知法比兩國政府對於解決賠償問題有兩項疑難（一）按照條約應尊重賠償委員會職權（一）德人厲行消極抵制故英政府於擬復德政府牒中曾論列及此冀得法比兩國同意英政府提議調查德人賠償財力並忠告德人彼如能停止消極抵制法比於羅爾占領地之處理自可重加考慮而法比兩國政府之復文殊足令英政府扼腕蓋英國政府所提議之事協約國全未認可且英政府所陳述之通力合作辦法除其事於法比兩國政府所宣布之意見及決議不致歧異外協約國亦未加以考慮英政府以爲調查德人財力至能負擔之數爲度乃債主所最要者法人因德國不能淸付債項欲取償於友邦擬在所欠英人欵項內扣抵誠不知其所據何理由英國被擊沉船隻及貨物雖不如法比之敗瓦頹垣足令人觸目驚心然其爲財產損失應得賠償則一也英民所納賦稅本較法比之民爲重今爲裨益法比故欲使英民更加犧牲此不可能之事也至延聘公平專門家以調查德人賠償財力並不違犯條約賠償委員會僅供法比作機械此盡人皆知也一八七一年德法之役法人淸付德欵之容易以當時法人易於募債今德人無法募借外債大都因賠欵年限過長其所借之債將來能否淸償無人敢信也法人自認占領羅爾意在打破德人抵制力令其自願淸償顧有願而無力何濟於事若如現在情形則其賠償財力惟有日減日削以至於無耳由法比兩國政府迭次宣言觀之其於占領羅爾絕不作永久計至少亦欲占領三十六年其影響於全歐政治經濟至可懼也英政府對於協約國債務所付總數有七萬一千萬鎊足敷彼淸還美債之用故協約國債務之能否減讓須視所收德國賠欵能有若干爲度領土安全問題法人既宣言不注重現亦無庸論及大局解決雖刻不容緩然因此而有單獨行動則英人所極不願也法政府復文於八月廿日始經遞到其措詞雖極婉轉而於英人要求各節仍完全拒絕文中歷述過去事蹟以證明其現在所持態度之正當茲再將其要點譯述如左羅爾占領極合法爲凡爾賽條約所許羅爾之消極抵制非出自人民本意出於柏林政府之命令此項抵制一日終止羅爾占領亦當改變法人於無須居住羅爾時決不稍留幷無政治作用及併吞之意德人非不能將債務迅速淸理法人於德債甲乙兩項中至少須要求二十六千兆金馬克約合英鎊一千三百兆以賠補其損失於丙項所要求保留之數亦須敷其還債之用法人於戰時所借英債及美債決不抵賴但非先向德人收集此項無從淸還故法人於二十六千兆之外應將他國所要求於法者要求德人淸付英德兩國主張設立專門委員會以審查德國賠償財力此項委員會應有之職權按照條約現在賠償委員會已盡有之法人非欲致德人於一蹶不振亦願其債戶有較佳者之日但如欲痛法人及他協約國以肥德人使彼有轉瞬而復成爲商務實業之霸國則非法人所能堪也賠償委員會應照舊執行職務法人須得德欵乃能淸還英美債務今使英人所還美債無所取償咎在德人法人不任其責也法政府擬卽考量德國現在情形以爲解決德國賠償問題及協約國債務問題之地步於上述來往文件中可知彼此所持政策相差尙遠非旦夕所能解決云　（外）

京漢鐵路行車時刻票價表

◀中華民國十二年六月一日起改訂▶

站名	第一次	第三次	第五次	第二十一次	第二十三次	第十七次	第一百二十五次	第一百二十七次	頭等票價
（說明）	北京至漢口 特別快車 頭二等 每逢星期一開 飯食俱備	北京至漢口 常快車 頭二三等 每日開 飯食俱備	北京至漢口 常快車 頭二三等 每日開 飯食俱備	北京至保定 常客車 頭二三等 每日開 飯食俱備	北京至保定 常客車 頭二三等 每日開 飯食俱備	鄭家口至漢口 常客車 二三等 每日開	北京至琉璃河 客車 二三等 每日開	北京至長辛店 客車 二三等 每日開	
北京前門	[illegible]	[illegible]	[illegible]	[illegible]	[illegible]		[illegible]	[illegible]	
長辛店	[illegible]	[illegible]	[illegible]	[illegible]	[illegible]		[illegible]	[illegible]	[illegible]
保定府	[illegible]	[illegible]	[illegible]	[illegible]	[illegible]				[illegible]
正定府	[illegible]	[illegible]	[illegible]						[illegible]
石家莊	[illegible]	[illegible]	[illegible]						[illegible]
順德府	[illegible]	[illegible]	[illegible]						[illegible]
彰德府	[illegible]	[illegible]	[illegible]						[illegible]
新鄉縣	[illegible]	[illegible]	[illegible]						[illegible]
黃河北岸	[illegible]	[illegible]	[illegible]						[illegible]
黃河南岸	[illegible]	[illegible]	[illegible]						[illegible]
鄭州	[illegible]	[illegible]	[illegible]						[illegible]
許州	[illegible]	[illegible]	[illegible]						[illegible]
郾城縣	[illegible]	[illegible]	[illegible]						[illegible]
駐馬店	[illegible]	[illegible]	[illegible]						[illegible]
信陽州	[illegible]	[illegible]	[illegible]						[illegible]
新店	[illegible]	[illegible]	[illegible]						[illegible]
廣水	[illegible]	[illegible]	[illegible]						[illegible]
花園	[illegible]	[illegible]	[illegible]						[illegible]
孝感縣	[illegible]	[illegible]	[illegible]						[illegible]
漢口江岸	[illegible]	[illegible]	[illegible]			[illegible]			[illegible]
漢口大智門	[illegible]	[illegible]	[illegible]			[illegible]			[illegible]
漢口循禮門	[illegible]	[illegible]	[illegible]			[illegible]			[illegible]
漢口玉帶門	[illegible]	[illegible]	[illegible]			[illegible]			[illegible]

站名	第二次	第四次	第六次	第二十四次	第十七次	第十八次	第一百二十六次	第一百二十八次
（說明）	漢口至北京 特別快車 頭二等 每逢星期日開 飯食俱備	漢口至北京 常快車 頭二三等 每日開 飯食俱備	漢口至北京 常快車 頭二三等 每日開 飯食俱備	保定至北京 常客車 頭二三等 每日開 飯食俱備	漢口至孝感 常客車 二三等 每日開	孝感至漢口 常客車 二三等 每日開	琉璃河至北京 客車 二三等 每日開	長辛店至北京 客車 二三等 每日開
漢口玉帶門					[illegible]	[illegible]		
漢口循禮門					[illegible]	[illegible]		
漢口大智門	[illegible]	[illegible]	[illegible]		[illegible]	[illegible]		
漢口江岸	[illegible]	[illegible]	[illegible]		[illegible]	[illegible]		
孝感縣	不停	[illegible]	[illegible]		[illegible]			
花園	[illegible]	[illegible]	[illegible]					
廣水	[illegible]	[illegible]	[illegible]					
新店	[illegible]	[illegible]	[illegible]					
信陽州	[illegible]	[illegible]	[illegible]					
駐馬店	[illegible]	[illegible]	[illegible]					
郾城縣	[illegible]	[illegible]	[illegible]					
許州	[illegible]	[illegible]	[illegible]					
鄭州	[illegible]	[illegible]	[illegible]					
黃河南岸	[illegible]	[illegible]	[illegible]					
黃河北岸	[illegible]	[illegible]	[illegible]					
新鄉縣	[illegible]	[illegible]	[illegible]					
彰德府	[illegible]	[illegible]	[illegible]					
順德府	[illegible]	[illegible]	[illegible]					
石家莊	[illegible]	[illegible]	[illegible]					
正定府	[illegible]	[illegible]	[illegible]					
保定府	[illegible]	[illegible]	[illegible]	[illegible]				
長辛店	[illegible]	[illegible]	[illegible]	[illegible]			[illegible]	[illegible]
北京前門	[illegible]	[illegible]	[illegible]	[illegible]			[illegible]	[illegible]

往來西便門廣安門行車時刻票價表

站名	第七百四十三次 頭二三等	第七百四十四次 頭二三等	頭等票價
西便門	[illegible]	[illegible]	[illegible]
廣安門	[illegible]	[illegible]	[illegible]

往來長辛店豐台行車時刻票價表

站名	第七百四十五次	第七百四十六次	頭等票價
長辛店	[illegible]	[illegible]	[illegible]
豐台	[illegible]	[illegible]	[illegible]

往來北京坨里行車時刻票價表

站名	第七百五十三次 客貨車二三等	第七百五十四次 客貨車二三等	頭等票價
北京前門	[illegible]	[illegible]	[illegible]
長辛店	[illegible]	[illegible]	[illegible]
南崗窪	[illegible]	[illegible]	[illegible]
良鄉縣	[illegible]	[illegible]	[illegible]
坨里	[illegible]	[illegible]	[illegible]

往來琉璃河周口店行車時刻票價表

站名	第一百四十三次 客貨車二三等	第一百四十四次 客貨車二三等	頭等票價
琉璃河	[illegible]	[illegible]	[illegible]
周口店	[illegible]	[illegible]	[illegible]

往來高碑店梁格莊行車時刻票價表

站名	第八百五十三次 客貨車二三等	第八百五十四次 客貨車二三等	頭等票價
高碑店	[illegible]	[illegible]	[illegible]
淶水縣	[illegible]	[illegible]	[illegible]
易州	[illegible]	[illegible]	[illegible]
梁格莊	[illegible]	[illegible]	[illegible]

往來高邑縣臨城行車時刻票價表

站名	第九百零七次 客貨車二三等	第九百零八次 客貨車二三等	頭等票價
高邑縣	[illegible]	[illegible]	[illegible]
鴨鴿營	[illegible]	[illegible]	[illegible]
臨城	[illegible]	[illegible]	[illegible]

注意

（一）本路特別快車係逢星期一由北京開往漢口逢星期日由漢口開往北京（二）特別快車專售頭二等客票並設臥車旅客須另購臥車票（三）凡旅客乘坐特別快車均須購買特別快車票（四）特別快車座位有限旅客須預先購定座位（五）本路各站售票時刻例在開車前若干分鐘截止（六）按照本路定例旅客（七）三等快車票照普通票價加收…（以下字小不清）[illegible]

強壯之兒童

強壯之兒童賴司各脫乳白鱉魚肝油培護而成試以此有五十年美名之補品與君家兒童常服無間必能個個肥實永無一切可厭之咳嗽傷風然惟眞正之司各脫油間有此滿意之效果購時務必認明包上漁夫負魚商標庶不致悮

中國各大藥房出售

SCOTT'S Emulsion

（三）

二月一日 北京證券交易所行市（前場開盤收盤）

七年債 [illegible]　五年債 [illegible]　三年債另 [illegible]　入厘軍需債 [illegible]　中國銀行 [illegible]　交通銀行 [illegible]　四年債 [illegible]　兌換券 [illegible]　中國股 五十二元六　電燈股 三十二元　五族股 七十三元　整理六厘 [illegible]　（後場開盤收盤）[illegible]

二月一日 雜糧行市

稻米 十六元　小站米 十五元六　粳米 十四元四　春麥子 八元　玉米 五元六　綠豆 七元五　紅豆 七元五 [illegible]

現洋換錢票 [illegible]　大毛錢 [illegible]　洋錢 [illegible]　小洋 [illegible]　金價 [illegible]　印花稅票 [illegible]

廣和樓（臘月廿二日白天）
雷喜福　沈富貴　許盛玉　李萬斌　孫盛輔　何連濤
封台大吉

新明劇場（臘月十九日夜）
裘桂仙　方連元　楊寶森　黃潤卿　蘇錦武　[illegible]
封台大吉

廣德樓（臘月廿五日白天）
俞振庭　俞步蘭　魏蓮芳　小桂花　[illegible]
各樣新戲

中和園（臘月廿二日白天）
馬親秋　靈芝仙　郭小樓　郭麟芬　[illegible]
封台大吉

◉土布稅仍不准全免　關于請減土布稅一事迭由各商會及業土布之公共團體呈請政府繼續完全免征茲聞此事已由財部會同主管各部議決仍應遵照前次通令免征五成所請全數豁免礙難照准昨已批示各省商會轉知各商遵照矣（維）

本京瑣聞

▲清室售賣古物渡年　清室因年關已迫前曾派員謁見元首催發皇室優待經費至少須八十萬方能勉强渡過難經元首轉交財部無如財部以庫欵支絀難以應付故清室因優待經費無望已飭內務府劃出大內瓷玉銅器古玩等物零星售出三四十萬元以為渡歲之用云又聞現陸軍所用之操塲係清室箭亭舊趾民國成立◎部以箭亭已無用遂稍加修葺改為操塲清內務府曾四次函陸部索還該部查悉交還後清室或拍賣應用于是根據此係官產非清室私有嚴詞拒絕內務府以陸部不易交涉又致函某當局請按照優待條件交還清室某當局向陸長詢問陸長答稱該地係公產不能移交某當局擬照陸長所言函復清室云（民正）

▲北京美商會選定職員　美使館消息本年北京美商會之職員業於日前開常年大會時選定會長為法克森副會長史德滿會計本納德秘書侯爾登執行委員為巴恩何兎德巴蘭亭等前者駐華美國總商會擬請美國商務大臣郝爾來華遊歷一節北京美商會於開會時表示贊成云（美）

▲本年銀行贏餘情形　北京銀行除中國交通新華儲蓄金城鹽業中國實業浙江興業中孚八銀行發起組織北京銀行公會後而陸續加入者又有中華滙業北京商業大陸大生五族商業中華懋業北洋保商聚興誠大宛農工東陸新亨等十一行按本年份北京各銀行所得之贏餘據知內幕者云大陸一元六角鹽業一元七角金城一元五角左右惟中華懋業因去年未發行紙幣故贏餘較少大宛農工呂經理對於投機生意極力經營得利亦復不少惟其原因實為買賣有價証券獲利最多今後之贏餘必專看各銀行手腕及外來之生意或以代理金庫發行紙幣之數目為斷云（民）

▲追悼列甯開第二次籌備會　追悼列甯大會籌備處地址已由籌備主任熊希齡擇定石駙馬大街二十二號訂於二月三日（星期日）下午一時在籌備處召集各籌備員開會討論一切進行事宜云（神）

▲梵獨會施放冬賑　本京梵獨救濟會每屆冬春之交均向各界募捐救濟各區貧民本屆冬賑募捐結果得欵一萬餘元購小米二十六萬斤棉衣袴一千一百套施放標準各區不同以極貧次貧為等差計外右一右二右三右四各區每人放小米八斤外右五區每人小米四斤中一區每人小米三斤外左三左四區每人小米三斤外右四區每人小米二斤內左四區每人小米二斤此外尚有長期賑濟共計三百三十六戶每次放銅元二萬四千七百八十枚正此項長期施放手續每月分三次按陰曆每月初五十五二十五發給每貧戶持賑券按先後次序向該會領取并由警區派長警二人維持秩序云（正）

▲昨日八校教職員開會　北京國立八校教職員聯席會議昨日（一日）召集臨時會討論繼續催發年關欠費辦法首由主席報告連日為經費事與校務討論會及財政兩部當局交涉經過末後議定致函教財兩部總長聲明所要求係最低限度並請主席向校務討論會言明并于今日（二日）上午十時以前往見財教兩長切實要求並于三日上午十時再開會議討論最後應付方法直至下午六時散會（神）

▲昨日衆院發薪情形　衆院前晚發出通告定昨日發給出席臨時會之議員每人二百七十元昨（一日）下午二時至五時該院議員紛紛親到會計科蓋章領取一概不予代領查昨日議員往領者四百人左右至秘書廳職員薪水則于五時至六時發給百元以上者發五成五十元以下者發給全月云（中）

▲崇關稅收之增加　崇文門稅關逐月稅欵均有增收查去年十二月份實收數目計二十五萬六千零五十三元與財政部核定比額十七萬五千五百九十九元比較計增收七萬八千七百二十八元與前年同月之二十二萬五千九百六十五元比較計增收二萬八千三百六十二元又自去年七月接辦核至十二月底止計實收一百四十七萬九千五百四十八元比較比額增收三十八萬八千七百八＊三元比較前年同時計收十九萬三千六百九十元云（民）

▲憲政實施籌備處之成立會　國務院附設之憲政實施籌備處於昨日（一日）在院中四照堂開成立大會列席者有國務總理孫寶琦秘書長王繼曾國務委員張海若楊熊祥楊天驥王試功周克昌金泰邵從恩林步隨那官穎吳永步璧財政部委員范治煥海軍部委員黃道淵外交部委員張煜全司法部委員湯鐵樵交通部委員◎步熊農商部委員廖炎陸軍部委員龔維疆參謀部委員雷壽榮教育部委員陳任中內務部委員吳貫因及主任事務員王兆枏等先由孫揆演說希望積極籌備各部委員以茲事體大所有部中應行籌備之事斷非委員一人所能獨力担任尚擬於各部中各設一憲政實施籌備處以便協同研究至十二時始散會（綠）

▲東車站之新鬼　上月三十一日（星期四）前門東站一日之內軋死三人一為乘車客人失足墜車即被腰斬血肉兩邊噴飛一為機車司機匠因酒醉登車惜僅致死一為搬閘工人某氏之子年幼無

專件

參與國際保工會議文件彙錄（續）

按照約保工會至少須每年開會一次若能從早籌備不獨將來開會可免各國之責言即於我國保工之政亦能稍具端倪徐圖發展洵屬兩得之舉尚祈裁核辦理施行為此咨陳外交部　中華民國九年八月五日　駐美公使顧維鈞

（戊）駐美容代辦參與保工會第一次會議報告

開會之原因　德約中對於國際保工有兩種機關之規定一曰國際保工會一曰國際保工事務處皆為國際聯合會一部分之組織國際保工會每年至少開會一次第一次會議定於一千九百十九年十月在華盛頓舉行由美政府邀請已入國際聯合會各國派員與會開會前一切預備之事由本會組織委員會任之該委員會共七人美英法意日比瑞士各一人此華盛頓國際保工會根據德約開會之大概情形也

與會之國　德約中規定凡已為國際聯合會會員者即為國際保工各機關之會員參與國際保工會時每會員國可派代表四人專門顧問若干人代表之中二人代表政府一人代表資本家一人代表勞動界此次與會者四十國其中十四國（中南美洲數小國暨東方之暹羅波斯及我國）僅有政府之代表日本新躋於世界强國之林其政策在顯揚國威所派專門顧問遠較他國為多美國因參議院未將德約批准不派代表中國未簽德約然因奧約中亦有國際聯會之規定中國已簽奧約即為國際聯合會之會員亦為國際保工各機關之會員故亦與會惟因預備之時甚促僅派政府代表二人顧公使為第一委員授為第二委員顧公使留法未歸遂由授代顧公使出席本館王秘書麟閣代授出席我國資本家及勞動界皆無代表本館館員伍常孫祖烈夏邦輔程萬里賢勱辦員楊永清關孝威諸君以顧問名義輪流赴會

本會之組織　會長一人為美工部總長威爾遜副會長三人一為英國政府代表彭斯曾充參與和會全權委員一為比國資本代表凱利一為法國勞動代表梅阿時秘書長一人為英工部次長白德樓會塲人數衆多議事甚難於是有各委員會之派定一曰選擇委員會當選者皆三界之代表其職務即推某人任某事一曰議案委員會當選者三界代表及專門顧問皆有之其職務在詳細討論某議案而以結果報告於總會有一議案往往有一議案委員會或有數議案委員會例如工作鐘點委員會外又有特別國工作鐘點委員會其他尚有會塲規則委員會審查代表資格委員會等

提議各案　德約中規定本會應議各案如左　一工作鐘點案　二無職業案　三女工案　甲產前產後休養之期限及產母資助金　乙夜間工作　丙有礙衛生工作　四幼工案（未完）

車站紀事

▲東車站出京

京奉鐵路局局長　水鈞韶
綏遠都統署諮議　高志鴻
熱河林墾督辦　曹銳
前國務總理　張紹曾
陸軍少將　遲雲鵬
國會議員　曲卓新
前清貝勒　載濤

▲東車站來京

直威將軍　李華
陸軍中將　錢樂培

▲西車站出京

直豫巡閱使署處長　劉紹曾
公府顧問　鹿河理

▲西車站來京

陸軍中將　孫岳
陸軍第三師顧問　翁守謙

中華民國十三年二月一日

城南遊藝場

十二月廿八日

碧雲霞

早　晚

宋鳳雲　李桂芬　蘇蘭舫

早起解　晚打鼓　戲迷傳　一口劍　鬧學

明德新劇社

王呆公　胡化魂　李天然　陳秋風　金玉如　張雙宜

華劍俠　錢秋劍　張秋屏　倪天素　李一粟　趙鷺錦

孫玉梅　金痴佛　孫蝶魂　丁楚寫　王慧影

早紅手　晚恨海

寰球唯一魔術

韓秉謙　張敬扶

舊曆甲子正月初一起早晚演

坤書場

特聘唯一坤書泰斗

全班日夜准演改良曲詞

電影場

日夜准演新奇笑話登長片

◉鹽業銀行廣告

本銀行股本壹千萬元已收伍百伍拾萬元公積金及盈餘滾存叁百零伍萬餘元辦理存放滙兌各項銀行業務總分行所在地列下

北京西河沿　天津法界八號路　上海英界北京路　漢口英界一碼頭　香港德輔道　南京下關惠民橋　揚州左衛街　杭州珠寶巷　信陽州店　周家口新街　長沙太平門　其餘各省會商埠均有通匯機關

兜安氏秘製保腎丸

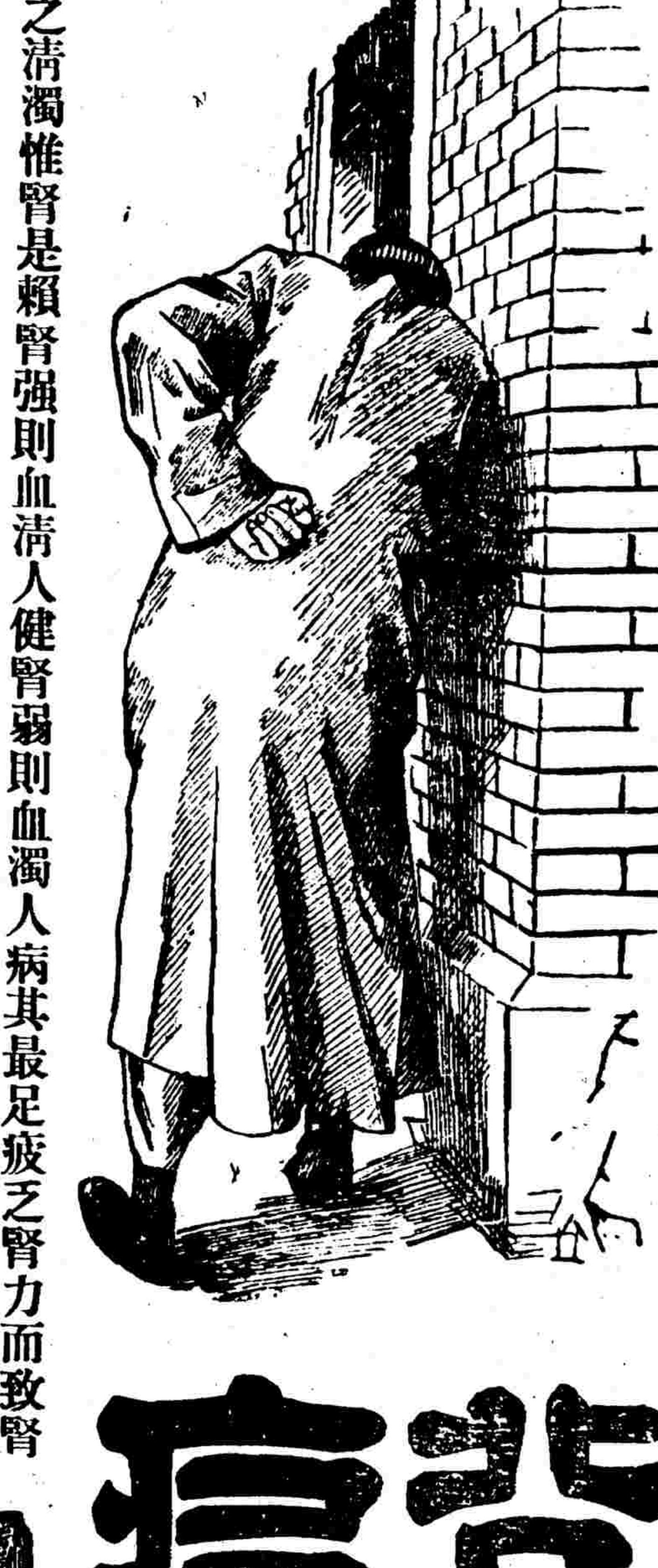

血之清濁惟腎是賴腎强則血清人健腎弱則血濁人病其最足疲乏腎力而致腎弱血濁者莫酒色若發現之病為手情足酸痛肌肉振動精神恍惚胃呆頭暈目眩背痛腰痛膀胱失司小便不清水腫沙石淋大脚瘋臂筋痛腦系痛心悸等總之腎病見端不一惟因病人之體質有强弱及嗜好之各異故發現之病情亦各不同且有病勢快慢之分要之不外乎腎病治之宜早久則釀成不治之症兜安氏秘製保腎丸助腎力解血濁祛風濕利小便消水腫補虛損凡病之屬於腎者服必奏效也

（主）（治）

背脊痠痛　膀胱發炎　沙淋石淋　腰穴酸痛
小便停住　小孩尿床　腎骨筋痛　小便渣滓
孕婦水腫　風濕麻木　小便赤色　腎經虛損

●各埠藥房均有出售每瓶洋一元四角每打洋十四元

●上海江西路七十一號兜安氏西藥公司

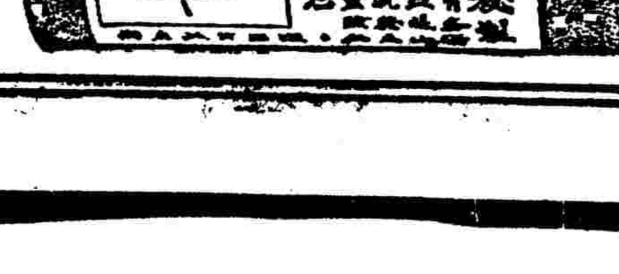

背痛

注意國貨

天津造胰公司

自製各種胰皂

物美價廉

又發明松樹牌香皂

極香極細售價極廉

總公司開設天津東南城角　營業部電話九百九十四號

工廠天津大紅橋西邵家園子　電話九百號

北京支店前門外觀音寺中間　電話南局二百二十一號

北京分銷處東安市塲內北頭路西　電話東局八十三號

內服艷容片

凡男女在中少年若面患不美各症雖貌似潘安之艷亦變為無鹽之醜而市售治面部及皮膚病者以外擦居多孰知只治其標未治其本也本行剏由美國運到鋪達思內服艷容片不但服之能以醜陋轉為艷容且有補血清熱之功堪稱為美容藥中之大王也每瓶大洋一元每打十元

神相僧重來

廣東鼎湖山退院方丈空空子法師前以相術來遊京師為吾人指示迷津獲益者不少近者遍歷各省重來京師其術尤精又得諸經驗矣特為登報以志欽佩（住址）寓京東四牌樓演樂胡同慶福寺（談相時間）每日午前八鐘起午後五鐘止

孫寶琦　王克敏　朱汝珍　黃明新　陸宗輿　于彭　王丕　沖漢　林紹武　畢桂芳　唐天喜　沈其昌　趙秦源　王逵　黃漢湘　龔積炳　秀康　梁廣熙　胡棟朝等同啓

美容大王皮膚白色素

此素在印度歷試多數之男女皆能黑為白現到京之白人印婦人即係用過此素之功效凡皮膚如凝脂飄然絕世皮之患時須認明金鑰牌 [illegible] 每瓶一元

清血解毒內服九一四

此藥係德國最新發明專治花柳毒淋 [illegible] 血液一切 [illegible] 服此藥一星期無不立見奇效且服後不吐瀉不傷胃部不礙生育無病之人亦可服用定價一元五角外埠郵購加寄費一角郵票按九五扣

總售處　北京青雲閣樓上華歐藥房　天津南市環球商行　濟南普利門內華歐藥房　東興大街石家莊信德恒　太原三晉藥房　豐鎮歸化中西藥房　鄭州中西藥房　大同美利亨　張家口中華藥房　彰德中英藥房

金銀錢行市

二月一日

九六公債	
整理七債	
七年長債	五十元
整理六債	六十五元
三年債	九十七元
五年債	六十二元五
十一年債	一百零二元
賑災公債	
交通部支付券	
國庫券	
有利券	
十一公債	
五月券	二十六元
鹽餘券	
沈還券	
中交鈔票	
日金票	
新華股	
農工股	
交所股	
招商股	
國庫券	
交通部支付券	
南京米	十二元五
鐵江米	十一元
白麥子	
花麥子	九元五
紅麥子	八元九
黃豆	七元六
小豆	七元五
秋子	四元四
枚米	六元五
谷子	三元
現洋換銅元	二十吊零二百

油市行情

二月一日

英國金	八元九
日圓	八元七五
香油	二十一元
花生油	十六元三
豆油	十七元五
河油	
蓖子油	十六元
新蔴油	十五元二

華樂園　臘月十九日白天
侯喜瑞　時慧寶　徐碧雲　王長林　譚富英
封台大吉

三慶園　臘月二十日白天
貫大元　王瑤卿　榮蝶仙　郭仲衡　程艷秋
封台大吉

廣德樓　臘月二十二日夜戲
小振亭　馬連良　小翠花　楊瑞亭　尚小雲
封台大吉

中和園　臘月二十二日夜戲
鑫之仙　郭小樓　郭小芬　金鋼鑽　金少梅
封台大吉

諧談

言不慚先生傳 (勁公)

先生姓言名不慚不知何處人也或曰孔門弟子有子游者姓言名偃不慚先生得無子游之後裔歟然子游居文學之科而非言語之科殆非子游之後也爾內務次長有言敦源者先生對人吹牛謂與彼同宗其實非也殆同姓不宗者且然此層姑不具論但見先生言不由衷發爲議論不知其當否而面上絕無愧色顏厚而不忸怩眞如十重城郭其斯爲名與實相副者歟日者有一政客與先生談及民治先生乃津津而道謂用人當如何行政當如何與民更始又如何與民休養又如何一若老於閱歷久於仕途無此老練也者旁觀人聞之以爲其有政治學識而不知皆由道聽而塗說者而先生自以爲是乃居之而不疑也此其所以不慚也未幾又有軍人至與之言戰事先生又本其滑油之口與他周旋謂某省某處可以守某省某處可以戰某軍官可靠某軍官不可靠某甲則得軍心某乙則失人心聲聲而談一似親臨戰地未能有此熟悉情形及一反詰之實在欺人而先生顏色自若此又所以不慚也至若與之言學務又謂大學有辦法中學有辦法兩等小學有辦法專門實業農工商學皆有辦法假以事權自當次第具舉眉飛色舞說得天花亂墜旁聽者嗤之以鼻而他若不知又與之言商務他又自以爲萬能曰操某業我經營十餘年辦某貨我奔走三兩省某甲我所提拔某乙我所栽培營業一途駕輕就熟商場之上舍我其誰而不計人之聞者乃謂其爲大炮友箱天箴也不慚先生之言類多如此孟子曰人不可以無恥無恥之恥無恥矣不慚先生其即無恥之尤者乎多言多敗多事多壞胡不學金人之緘其口也先生其終不悟好事者因爲之立傳

小說

漁俠 (山陰居士)

距余鄉三里許大樹江江左右荒墳纍纍然地雖荒僻風景尚佳故入其境者往往令人作出世想該地居民半捕漁爲業嗚厲櫓響晨夕音連漁舟往來終年不絕有白髮漁者陳翁逸其名年八十餘老態龍鍾臨風欲仆見之者莫不憐之家清貧子媳已亡惟遺一孫女名碧碧年華二八膝下依依姿容豔絕翁愛之不啻掌上珠也村有朱斌者富家子性好漁色幼時不好讀故棄文習武其父爲聘拳師敎之三年盡得其傳斌狂喜自謂身懷絕技輒恃技而驕人曰何人敢與我一敵也自是浪跡街頭橫行不法受辱者不乏人矣某年上巳之午後斌隨師作郊外遊見風吹綠水形似魚鱗二三小舟盪漿其間漁子曾而水捕魚俄而又來一小舟其中坐一麗人飄飄欲仙不覺魂爲之奪詢知爲漁家女頓起不良必欲得之而後已於是商於其師師曰翁年已邁徒手擒之以歸可也斌善其計而詒爲翁所聞急將舟移往江心以避其鋒斌無如之何既而紅日下山斌不得已與師悵悵返翌晨訪翁之家知在樹江之東乃與其師同往及至見雙扉緊閉叩之不應斌乃用其全身之力破扉而入適翁不在行將加以非禮碧碧怒叱曰鼠輩敢爾手一舉而斌與其師已顛至門外矣俄見碧口吐出白光一道旋轉於二人之頸瞬息間兩首已墮地傍晚翁捕漁返碧告以此事翁曰汝何作事之莽耶每爲汝曰不可輕出絕技以禍人汝不聽今果肇禍然事已如此此地不能久留矣於是卽夕逃去去時第見二道白光向東掟馳究不知其往何處也

銅床 寬五尺價洋七十三元 藤屜在外

此床係用一分餘厚之黃銅管製比較(舶來品)用薄銅片包皮製造成者堅固十倍特色一 此床銅管顏色十分黃亮是本質之顏色永久不變無論若干年代皆黃亮如新特色二 此床所用銅管係二十年前來自法國如照現時的貨價每床成本需洋式百元今因係以廉價承買獨出心裁製造成床者[illegible]

交通銀行廣告

本行創設於前清光緒三十四年股本總額二千萬元專辦存款放款匯款貼現及國外匯兌等業務並奉政府特許代理國[illegible]

新到

凡患陽虧而萎物不舉雖不覺其而痛心實不樂誠憾事也人之染受此疾爲夫婦不能盡其懽子嗣因此絕少乃人生最痛苦之事查氏特由眞非洲地方採一種非拉賓樹根用化學蒸製泡煉提取其精最能堅壯男子陽物使氣血流通常可健壯陽精子但樂之品[illegible]

扶助元陽 九安膏 [illegible]

此膏分爲兩種男貼鴛膏女貼鴦膏

專治精關不固致患陽痿滑精遺精痿弱房事過度 虛冷腰骨刺痛 經水不調 腹痛帶下子宮寒冷 育之功 [illegible]

墨魯窩兒

華譯鰵魚肝油精丸

墨魯窩兒者卽華[illegible]油精丸也此油之功用能治[illegible]吐血陰虛癆瘵肺癆咳喘肺管發炎童子身體軟弱肌肉不生等症無論老幼服之均能立著神效此丸以化學提取魚肝油之精祕製爲丸有魚肝油二十五倍之功效凡平時服油一瓶者改服此丸不啻已服二十五瓶魚肝油矣價廉功倍莫過於此而且一經製丸不論胃強胃弱之人皆可吞服以小瓶裝之隨身皆可攜帶年老者以之補血生精孕婦以之固胎滋乳小兒隨意與食尤與糖果無異易化易長疾病不生一切男婦服之開胃健脾身強力健服丸一個月能抵服油兩年之功眞挽回造化培養後天之一大補劑也

上海仁記路二十一號公平房子內 沈惟記經理

法國葛利瑪爾名廠精製 各大藥房均有出售

[illegible]

先施公司白蘭霜

先施白蘭霜 氣味最芬芳 物質甚精良 同聲共讚揚

大瓶五角 中瓶三角 小瓶一角五

發行所在天津東馬路 (電話總局四三九九)

洋廣貨莊均有代售

京漢鐵路管理局招商投標承辦水櫃廣告

本局現擬招商投標承辦五十立方公尺水櫃十六個定於十三年三月二十一日下午四鐘在本局開標[illegible]

北京豆食製造所 (森)(記) 研究製法

鮮牛奶 豆精乳 咖啡茶 (以上三種)此品我國土產 (本所開市)冰結凌 (均能零售)返老還少之功

● 衛生牛奶每瓶大洋六分 ● 按月三十瓶一元八角 ● 豆精乳每三十瓶大洋九角 ● 豆咖啡每碗洋三分

[illegible]

京綏鐵路行車時間里數客票價目表

中華民國十二年七月一日重訂

環城枝路

站名	第一次	第三次	第五次	第七次	第九次
西直門	[illegible]	[illegible]	[illegible]	[illegible]	[illegible]
德勝門	[illegible]	[illegible]	[illegible]	[illegible]	[illegible]
安定門	[illegible]	[illegible]	[illegible]	[illegible]	[illegible]
東直門	[illegible]	[illegible]	[illegible]	[illegible]	[illegible]
朝陽門	[illegible]	[illegible]	[illegible]	[illegible]	[illegible]
東便門	[illegible]	[illegible]	[illegible]	[illegible]	[illegible]
正陽門	[illegible]	[illegible]	[illegible]	[illegible]	[illegible]

宣化枝路

站名	[illegible]	[illegible]
宣化	[illegible]	[illegible]
水磨	[illegible]	[illegible]

大同枝路

站名	[illegible]	[illegible]
大同	[illegible]	[illegible]
平旺	[illegible]	[illegible]
口泉	[illegible]	[illegible]

京門枝路

站名	[illegible]	[illegible]	[illegible]
西直門	[illegible]	[illegible]	[illegible]
石景山	[illegible]	[illegible]	[illegible]
三家店	[illegible]	[illegible]	[illegible]
門頭溝	[illegible]	[illegible]	[illegible]

注意

[illegible]